



# การอบรมผู้ขอรับใบอนุญาตขับรถ ตามวิชากฎหมายว่าด้วยรถยนต์

กลุ่มพัฒนาระบบใบอนุญาตขับรถและผู้ประจำรถ

สำนักสวัสดิภาพการขนส่งทางบก

กรมการขนส่งทางบก

**อบรมอะไร (4 ชม.)**

## หลักสูตรการอบรมผู้ขอรับใบอนุญาต ขับรถยนต์และรถจักรยานยนต์

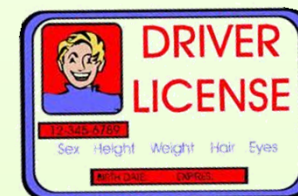

- กฎหมายที่เกี่ยวข้องกับการขับรถ
  - พระราชบัญญัติรถยนต์ พ.ศ.2522
  - พระราชบัญญัติการขนส่งทางบก พ.ศ.2522
  - พระราชบัญญัติทางหลวง พ.ศ.2535
  - พระราชบัญญัติจราจรทางบก พ.ศ.2522
- การขับรถอย่างปลอดภัย (ความพร้อมของคน และรถ)
- มารยาทในการขับรถ (มารยาทและจิตสำนึก)

# การอบรมเพื่อทดสอบขอรับใบอนุญาตขับขี่

**ปรับเกณฑ์การทดสอบ  
ใบอนุญาตขับรถใหม่**

**การขอรับใบอนุญาตขับรถ**

ตั้งแต่วันที่ 1 มิถุนายน 2557 เป็นต้นไป  
ต้องทำการทดสอบข้อเขียน **50** ข้อ  
และต้องผ่าน **90** เปอร์เซ็นต์  
(45 ข้อขึ้นไป)



**ยกระดับมาตรฐานใบอนุญาตขับรถ  
เพื่อความปลอดภัยบนท้องถนน**

ศึกษาข้อมูลการขับขี่ปลอดภัยเตรียมสอบได้ที่  
[www.dlt.go.th](http://www.dlt.go.th)

**กรมการขนส่งทางบก**



## แนวข้อสอบ (ภาคทฤษฎี)



หมวด กฎหมายว่า ด้วยรถยนต์	หมวด กฎหมายว่า ด้วยจราจร ทางบก	
หมวด เครื่องหมาย พื้นทาง	หมวด ป้ายบังคับ	หมวด ป้ายเตือน
หมวด ป้ายแนะนำ	หมวด มารยาทและ จิตสำนึก	หมวด เทคนิคการ ขับรถอย่าง ปลอดภัย
หมวด บำรุงรักษารถ	หมวด รูปภาพ จราจร	หมวด รับรู้ สถานการณ์ อันตราย

# การอบรมเพื่อทดสอบขอรับใบอนุญาตขับขี่

## หลักฐาน

- บัตรประชาชน
- ใบรับรองแพทย์ (ไม่เกิน 1 เดือน)
- กรณีต้องทำการทำใบอนุญาตแบบกระดาษให้นำรูปถ่ายขนาด 1” 2 รูป (ไม่เกิน 6 เดือน)

## การดำเนินการ

- 1.ทดสอบสมรรถภาพร่างกาย
2. อบรมความรู้เกี่ยวกับการใช้รถใช้ถนนและกฎหมายจราจร รวม 4 ชม.
3. สอบภาคทฤษฎี (ข้อเขียน)
4. สอบภาคปฏิบัติ (ขับรถ)

## ค่าธรรมเนียม

- รถยนต์ 205.-บาท
- รถจักรยานยนต์/รถสามล้อ 105.-บาท
- \*กรณีทำใบอนุญาตแบบพลาสติกเพิ่มเติมอีกฉบับละ 100.-บาท

เพิ่มเติม แนวทางข้อสอบขอใบอนุญาตขับขี่

Copyright 2016 : Dr.Danai Thienphut



# กรมการขนส่งทางบก

Department of Land Transport

## ช่องทาง Download



# ฟรี!

### “ดาวน์โหลดได้แล้ววันนี้”



- ข่าวสาร**  
ข่าวสารประชาสัมพันธ์ กำหนดการประมวล  
ทะเบียนรถประเภทต่างๆ
- ที่ตั้ง**  
แสดงที่อยู่หน่วยงานพร้อมตำแหน่งที่ตั้ง  
หรือการเดินทาง
- AR**  
แสดงตำแหน่งอาคารบริการต่างๆในกรมฯ  
ผ่านกล้องบน Smartphone
- ใบอนุญาตขับขี่**  
ทดลองแบบทดสอบใบขับขี่  
พร้อมข้อมูลเกี่ยวกับใบขับขี่
- ภาษี**  
ข้อมูลการเสียภาษีรถและช่องทางเสียภาษีรถ



กรมการขนส่งทางบกเปิดบริการแอปพลิเคชันบนสมาร์ตโฟน



## DLT Smart Services

Freewill FX Company Limited Business

★★★★★ 159



This app is compatible with some of your devices.

Installed

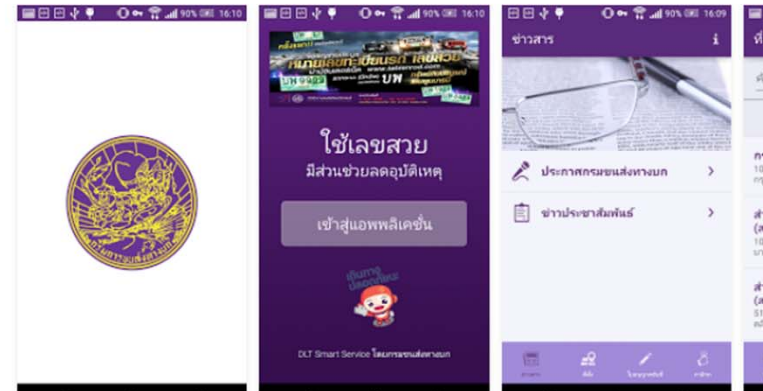

เพิ่มเติม แนวทางข้อสอบขอใบอนุญาตขับขี่

Copyright 2016 : Dr.Danaï Thienphut

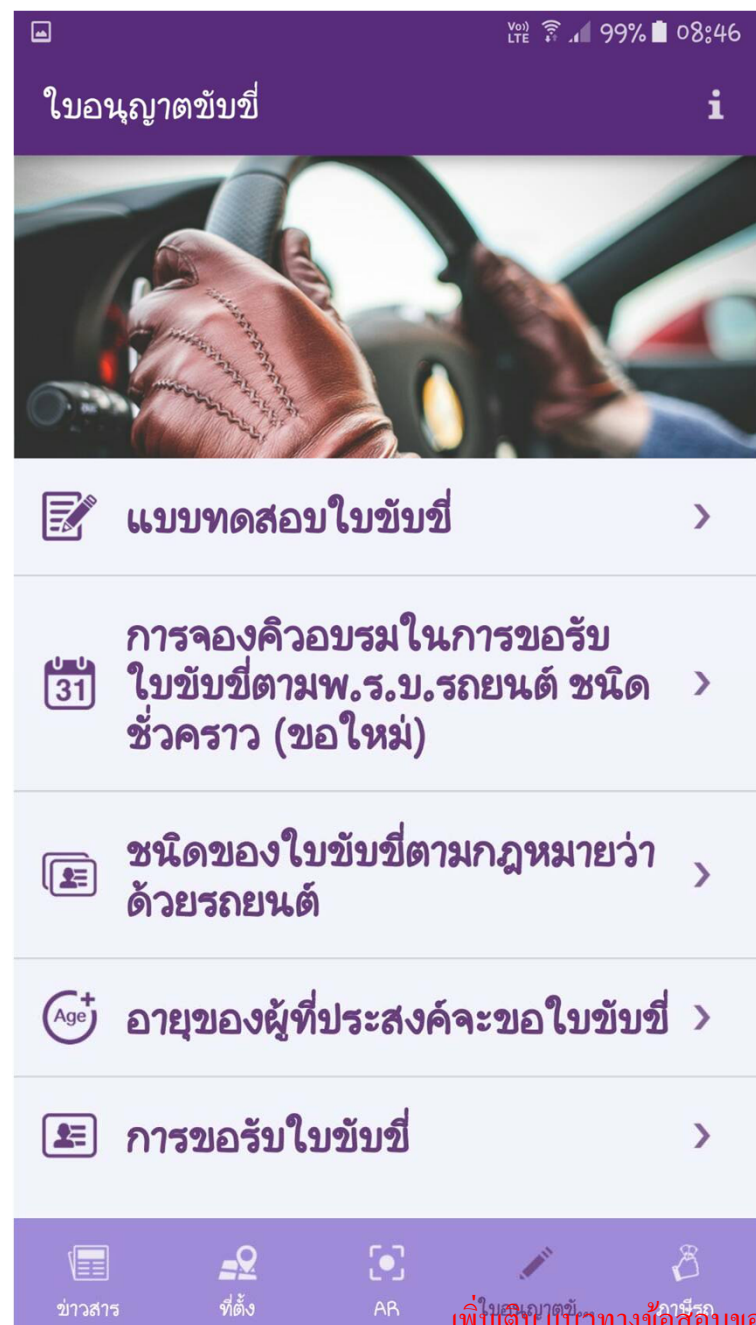
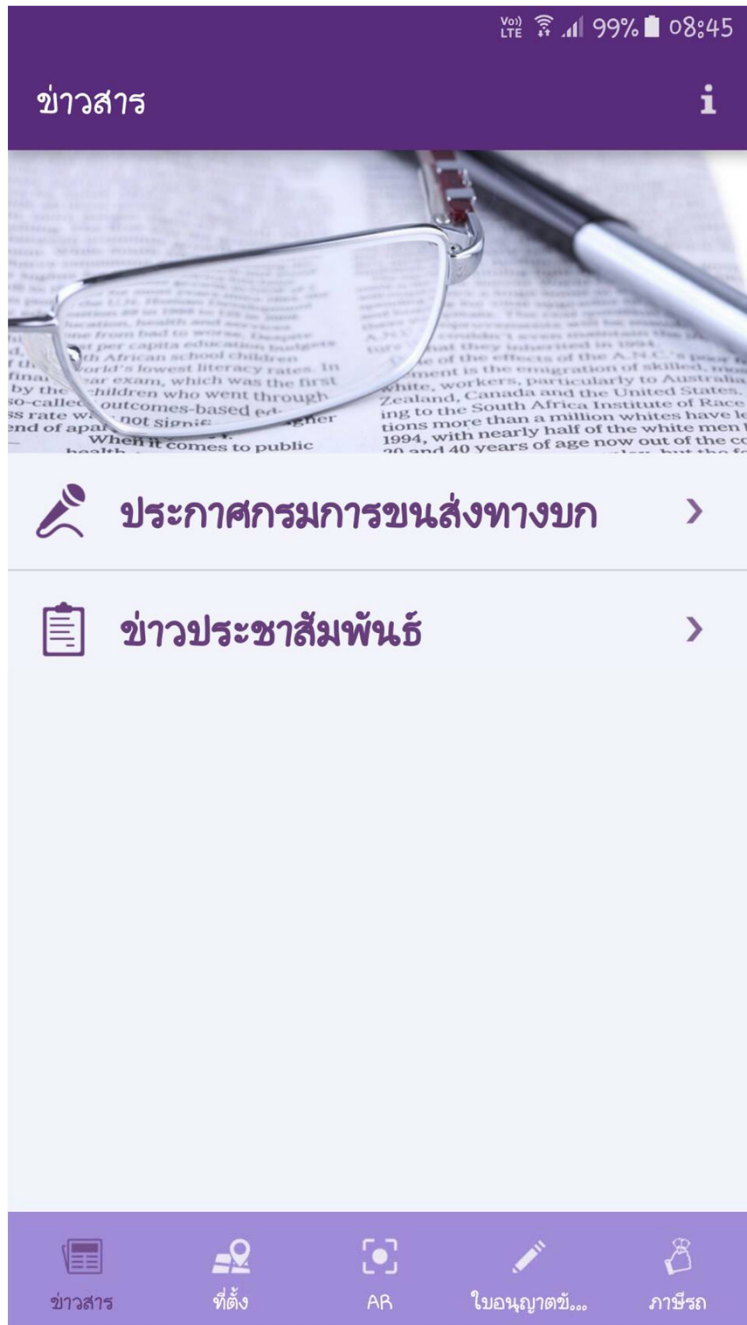

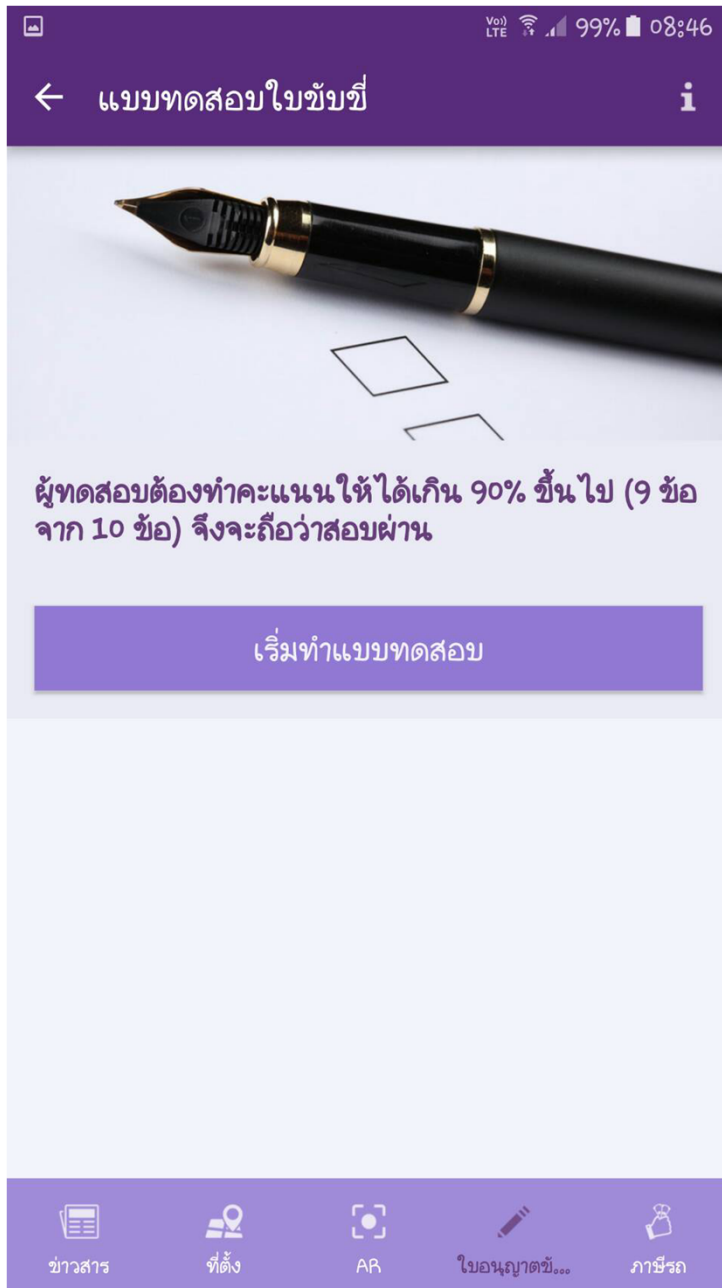

VoLTE 96% 09:00

เฉลยข้อ1

2 of 20 Pages

1. เมื่อพบเครื่องหมายนี้ ผู้ขับขี่ควรปฏิบัติอย่างไร?

ถูกต้อง

คำตอบของท่านคือ 3. ชับรถชะลอความเร็วรถลง และให้รถและคนที่ขวางหน้าไปก่อน

หน้าต่อไป

VoLTE 96% 09:00

ข้อ2

3 of 20 Pages

2. ก่อนขับรถ ผู้ขับขี่ที่ดีควรเตรียมความพร้อมของ \*  
ตนเองอย่างไร

1. พักผ่อนให้เพียงพอ

2. ดื่มเหล้า

3. กินยาบ้า

4. เที้ยวกลางคืน

หน้าต่อไป

เพิ่มเติม แนวทางข้อสอบขอใบอนุญาตขับขี่

Copyright 2016 : Dr.Danaï Thienphut



VoLTE 96% 09:00

ข้อ 2

3 of 20 Pages

2. ก่อนขับรถ ผู้ขับขี่ที่ดีควรเตรียมความพร้อมของ  
ตนเองอย่างไร \*

1. พักผ่อนให้เพียงพอ ✓

2. ดื่มเหล้า

3. กินยาบ้า

4. เที่ยงกลางคืน

หน้าต่อไป

VoLTE 96% 09:00

เฉลยข้อ 2

4 of 20 Pages

2. ก่อนขับรถ ผู้ขับขี่ที่ดีควรเตรียมความพร้อมของ  
ตนเองอย่างไร

ถูกต้อง

คำตอบของท่านคือ 1. พักผ่อนให้เพียงพอ

หน้าต่อไป

### 3. การขับรถผ่านทางร่วมทางแยกต้องปฏิบัติอย่างไร\*

1. ปฏิบัติตามสัญญาณไฟจราจรหรือกฎจราจรอย่างเคร่งครัด
2. เมื่อพบข้ายเตือนทางร่วมทางแยกให้ขับรถด้วยความเร็วปกติ
3. หากไม่มีสัญญาณไฟจราจร ให้รถคันที่ใหญ่กว่าผ่านทางร่วมทางแยกไปก่อน
4. เมื่อพบข้ายเตือนสัญญาณไฟบริเวณทางร่วมทางแยกให้ขับรถไปตามปกติ

หน้าต่อไป

← แบบทดสอบใบขับขี่



ผู้ทดสอบต้องทำคะแนนให้ได้เกิน 90% ขึ้นไป (9 ข้อ จาก 10 ข้อ) จึงจะถือว่าสอบผ่าน

เริ่มทำแบบทดสอบ

แบบทดสอบใบขับขี่ ชุดที่ 1

dnt

ทำไปแล้ว 2 จาก 10 ข้อ

ยังไม่เสร็จ

ข่าวสาร ที่ตั้ง AR ใบอนุญาตขับขี่... ภาษีรถ

## พ.ร.บ.รถยนต์ พ.ศ.2522

ตาม พ.ร.บ.รถยนต์ พ.ศ.2522 "รถ" หมายความว่า

ก รถยนต์ รถจักรยานยนต์ รถพ่วง รถบดถนน รถแทรกเตอร์ และรถอื่นที่กำหนดใน  
กฎกระทรวง

ข รถยนต์ รถจักรยานยนต์ รถพ่วง

ค รถยนต์ รถจักรยานยนต์ รถพ่วง รถบดถนน รถแทรกเตอร์

ง รถยนต์ รถจักรยานยนต์ รถพ่วง รถแทรกเตอร์

ตาม พ.ร.บ.รถยนต์ พ.ศ.2522 "รถยนต์" หมายความว่า

ก รถสาธารณะ รถยนต์บริการ และรถยนต์ส่วนบุคคล รถแท็กซี่

ข รถสาธารณะ รถยนต์บริการ และรถจักรยานยนต์ส่วนบุคคล

ค รถจักรยานยนต์สาธารณะ รถยนต์บริการ และรถจักรยานยนต์ส่วนบุคคล

ง รถสาธารณะ รถยนต์บริการ และรถยนต์ส่วนบุคคล

**ในขณะที่ขับรถผู้ขับขี่ต้องมีเอกสารใดใช้คู่กับ  
ใบอนุญาตขับรถ**

- ก บัตรประจำตัวประชาชน
- ข สำเนาทะเบียนบ้าน
- ค สำเนาภาพถ่ายใบคู่มือจดทะเบียนรถ
- ง บัตรประกันสังคม

**ผู้ขับรถกระทำผิดตามกฎหมายจราจรทางบกและ  
ได้รับใบสั่งจากเจ้าพนักงานจราจรต้องไปติดต่อ  
ชำระค่าปรับภายในกี่วัน**

- ก 10 วัน
- ข 7 วัน
- ค 15 วัน
- ง 30 วัน

รถต่อไปนี้ได้รับการยกเว้นไม่ต้องเสียค่าธรรมเนียมเว้นแต่  
ค่าธรรมเนียมแผ่นป้ายทะเบียนรถ

ก รถยนต์รับจ้าง

ข รถจักรยานยนต์ส่วนบุคคล

ค รถดับเพลิง

ง รถตู้ส่วนบุคคล

ประสงค์จดทะเบียนรถต้องยื่นคำขอที่ใด

ก ยื่นคำขอต่อนายทะเบียนที่สำนักงานขนส่งจังหวัดทุกแห่ง

ข ยื่นคำขอต่อนายทะเบียนแห่งท้องที่ที่ตนมีภูมิลำเนา

ค ยื่นคำขอต่อนายทะเบียนที่กรมการขนส่งทางบก

ง ยื่นคำขอต่อนายทะเบียนตามสถานที่ตั้งที่จำหน่ายรถนั้น ๆ

ตาม พ.ร.บ.รถยนต์ พ.ศ.2522 "รถจักรยานยนต์" หมายความว่า

ก รถที่เดินรถกำลังเครื่องยนต์หรือกำลังไฟฟ้าและมีล้อไม่เกินสองล้อ ถ้ามีพ่วงข้างมีล้อ  
อีกไม่เกินหนึ่งล้อ

ข รถที่เดินรถกำลังเครื่องยนต์หรือกำลังไฟฟ้าและมีล้อไม่เกินสองล้อ

ค รถที่เดินรถกำลังเครื่องยนต์มีล้อไม่เกินสองล้อ

ง รถที่เดินรถกำลังเครื่องยนต์หรือกำลังไฟฟ้าและมีล้อเกินสองล้อ

ข้อใดไม่ใช่ "รถยนต์รับจ้างสาธารณะ"

ก รถแท็กซี่

ข รถจักรยานยนต์ส่วนบุคคล

ค รถจักรยานยนต์รับจ้างสาธารณะ

ง รถสามล้อรับจ้างสาธารณะ

ตาม พ.ร.บ.รถยนต์ พ.ศ.2522 "รถยนต์บริการ" หมายความว่า  
ก รถยนต์ให้เช่าซึ่งบรรทุกคนโดยสารไม่เกินเจ็ดคน  
ข รถยนต์บรรทุกคนโดยสารซึ่งบรรทุกคนโดยสารไม่เกินเจ็ดคน  
ค รถยนต์บรรทุกคนโดยสารหรือให้เช่าซึ่งบรรทุกคนโดยสารไม่เกินเจ็ดคน  
ง รถยนต์บรรทุกคนโดยสารหรือให้เช่าซึ่งบรรทุกคนโดยสารเกินเจ็ดคน

ข้อใดคือ "รถยนต์ส่วนบุคคล"  
ก รถจักรยานยนต์ส่วนบุคคล  
ข รถแท็กซี่  
ค รถสามล้อรับจ้างสาธารณะ  
ง รถยนต์ป้ายแดง

ประกันภัยชนิดใดใช้ประกอบการต่ออายุภาษี  
ประจำปี  
ก ประกันภัยชนิด 1  
ข ประกันภัยชนิด 2  
ค ประกันภัยชนิด 3  
ง ประกันภัยชนิด คู่คุ้มครองผู้ประสบภัยจากรถ

รถที่นำมาใช้บนถนนต้องมีลักษณะอย่างไร

ก รถที่โคมไฟหน้าไม่ติด

ข รถที่มีเสียงดัง 90 เดซิเบล A

ค รถที่มีควันดำ 55 เปอร์เซ็นต์

ง รถที่จดทะเบียนและชำระภาษีเรียบร้อยแล้ว

รถที่สามารถนำมาจดทะเบียนต้องมีลักษณะอย่างไร

ก รถต้องมีอุปกรณ์ส่วนควบถูกต้องและผ่านการตรวจสอบสภาพรถ

ข รถต้องมีอุปกรณ์ส่วนควบถูกต้อง

ค รถที่ซื้อจากศูนย์จำหน่ายรถทั่วไป

ง รถที่ผ่านการตรวจสอบสภาพรถจาก สถานตรวจสภาพรถเอกชน



ผู้ตรวจการตาม พ.ร.บ. รถยนต์ คือใคร

ก เจ้าหน้าที่กรมการขนส่งทางบก ที่รัฐมนตรีว่าการกระทรวงคมนาคมแต่งตั้ง

ข เจ้าหน้าที่กรมการขนส่งทางบก

ค เจ้าหน้าที่ บริษัทขนส่ง จำกัด

ง เจ้าหน้าที่กรมการขนส่งทางบก และเจ้าหน้าที่ตำรวจ

นาย ก ใช้รถยนต์มาแล้วเป็นปีที่ 6 ประสงค์จะเสียภาษีรถประจำปีต้องใช้เอกสารใดในการชำระภาษีรถ

ก ใบรับรองการผ่านตรวจสภาพเอกชน , พ.ร.บ. กลุ่มครองผู้ประสภภัยจากรถ, คู่มือจดทะเบียนรถ

ข ใบรับรองการผ่านตรวจสภาพเอกชน , พ.ร.บ. กลุ่มครองผู้ประสภภัยจากรถ

ค ใบรับรองการผ่านตรวจสภาพเอกชน, คู่มือจดทะเบียนรถ

ง ใบรับรองการผ่านตรวจสภาพเอกชน , พ.ร.บ. กลุ่มครองผู้ประสภภัยจากรถ, สำเนาคู่มือจดทะเบียนรถ

## พ.ร.บ.การขนส่งทางบก พ.ศ.2522

ตาม พ.ร.บ.การขนส่งทางบก พ.ศ.2522 คำว่า " การขนส่ง " มีหมายความว่า  
อย่างไร

ก.การขนส่งคนและสัตว์

ข.การขนส่งคนและสิ่งของ

ค. การขนส่งคน สัตว์ หรือสิ่งของ

ง.การขนส่งคน สัตว์ หรือสิ่งของโดยทางบกด้วยรถ

การขนส่งประเภทใดที่มีได้อยู่ในบังคับของ พ.ร.บ.การขนส่งทางบก พ.ศ.2522

ก. การขนส่งประจำทาง

ข. ข.การขนส่งไม่ประจำทาง

ค. การขนส่งส่วนบุคคล

ง. การขนส่งโดยรถยนต์ทหารตามกฎหมายว่าด้วยรถยนต์ทหาร

#ผู้ใดมิได้เป็นกรรมการ ในคณะกรรมการควบคุมการขนส่งทางบกกลาง

- ก. ปลัดกระทรวงคมนาคม
- ข. ปลัดกระทรวงมหาดไทย
- ค. ปลัดกระทรวงยุติธรรม
- ง. อธิบดีกรมการขนส่งทางบก

# ใบอนุญาตประกอบการขนส่งมีกี่ประเภท

- ก. 3 ประเภท
- ข. 4 ประเภท
- ค. 5 ประเภท
- ง. 6 ประเภท

ใบอนุญาตประกอบการขนส่งประจำทาง  
ใบอนุญาตประกอบการขนส่งไม่ประจำทาง  
ใบอนุญาตประกอบการขนส่งโดยรถขนาดเล็ก  
ใบอนุญาตประกอบการขนส่งส่วนบุคคล

รถ ตามกฎหมายว่าด้วยการขนส่งทางบก หมายความว่าอย่างไร

- ก. ยานพาหนะทุกชนิดที่ใช้ในการขนส่งทางบกซึ่งเดินด้วยกำลังเครื่องยนต์ กำลังไฟฟ้าและหมายความรวมถึงรถพ่วงของรถทั้งนี้เว้นแต่รถไฟ
- ข. ยานพาหนะทุกชนิดที่ใช้ในการขนส่งทางบกซึ่งเดินด้วยกำลังเครื่องยนต์ กำลังไฟฟ้า หรือพลังงานอื่น และหมายความรวมถึงรถพ่วงของรถนั้นด้วย เว้นแต่รถไฟ
- ค. ยานพาหนะทุกชนิดที่ใช้ในการขนส่งทางบกซึ่งเดินด้วยกำลังเครื่องยนต์ เว้นแต่รถไฟ
- ง. ถูกทุกข้อ

ห้ามผู้ขับรถขับรถตามข้อใด?

- ก. ขับรถในขณะที่ใบอนุญาตเป็นผู้ขับรถสิ้นอายุ
- ข. ขับรถในระหว่างถูกพักใช้หรือถูกเพิกถอนใบอนุญาตขับรถ
- ค. ขับรถหลังจากที่ได้รับใบสั่งเกิน 72 ชั่วโมง
- ง. ถูกทุกข้อ

การปฏิบัติหน้าที่ขับรถในรอบ 24 ชั่วโมง ผู้ขับรถจะขับรถได้ไม่เกินกี่ชั่วโมง

- ก. 4 ชั่วโมง
- ข. 6 ชั่วโมง
- ค. 8 ชั่วโมง
- ง. 10 ชั่วโมง

การขนส่งประจำทางหมายความว่าอย่างไร

- ก. การขนส่งเพื่อสินจ้างตามเส้นทางที่ผู้ว่าราชการกำหนด
- ข. การขนส่งเพื่อสินจ้างตามเส้นทางที่คณะกรรมการกำหนด**
- ค. การขนส่งเพื่อสินจ้างตามเส้นทางที่กรมการขนส่งกำหนด
- ง. การขนส่งเพื่อสินจ้างตามเส้นทางที่สำนักงานตำรวจแห่งชาติกำหนด

การขนส่งส่วนบุคคล หมายความว่าอย่างไร

- ก. การขนส่งเพื่อการค้าหรือธุรกิจของตนเองด้วยรถที่มีน้ำหนักหนึ่งพันหก ร้อยกิโลกรัม
- ข. การขนส่งเพื่อการค้าหรือธุรกิจของตนเองด้วยรถที่มีน้ำหนักเกินกว่าหนึ่ง พันหก ร้อยกิโลกรัม**
- ค. การขนส่งด้วยรถที่มีน้ำหนักเกินกว่าหนึ่งพันหก ร้อยกิโลกรัม
- ง. การขนส่งเพื่อการค้าด้วยรถที่มีน้ำหนักเกินกว่าหนึ่งพันหก ร้อยกิโลกรัม

# ข้อใดถูกต้องในการใช้รถที่มีไว้เพื่อขายหรือเพื่อซ่อม (รถป้ายแดง) ตามกฎหมายว่าด้วยการขนส่งทางบก?

ก ต้องได้รับใบอนุญาตจากนายทะเบียนก่อนใช้

ข ให้ขับได้ระหว่างพระอาทิตย์ขึ้นถึงพระอาทิตย์ตก

คให้นำมาขับได้เฉพาะเวลากลางคืนเท่านั้น

ง ถูกทั้งข้อ ก และ ข



มาตรา 27 ผู้ใดมีรถไว้เพื่อขายหรือเพื่อซ่อมถ้าจะขับเองหรือให้ผู้อื่นขับเพื่อการนั้น ต้องได้รับอนุญาตจากนายทะเบียน และให้ขับได้ระหว่างพระอาทิตย์ขึ้นถึงพระอาทิตย์ตก เว้นแต่มีความจำเป็นและได้รับอนุญาตจากนายทะเบียน

## พรบ.จราจรทางบก 2522

รถในข้อใด ห้ามนำมาใช้ในทาง

ก รถที่มีสภาพไม่มั่นคงแข็งแรง

ข รถที่ติดแผ่นป้ายทะเบียนของทางราชการกำหนด

ค รถที่จดทะเบียนและเสียภาษีแล้ว

ง รถที่อุปกรณ์ส่วนควบครบถ้วน

เมื่อพนักงานจราจรยื่นและเหยียดแขนซ้ายออกไปเสมอระดับไหล่ ผู้ขับขี่ซึ่งขับรถมาจากทางด้านไหนของพนักงานจราจรจะต้องหยุดรถ

ก ด้านข้าง

ข ด้านหน้าและด้านหลัง

ค ด้านหลัง

ง ด้านหน้า





ห้ามมิให้ผู้ขับขี่รถแข่งเพื่อขึ้นหน้ารถคันอื่นขณะที่มีหมอก ฝุ่น ฝน หรือ  
ควัน จนไม่อาจเห็นทางข้างหน้าได้ในระยะ เท่าใด

ก 60 เมตร

ข 90 เมตร

ค 70 เมตร

ง 80 เมตร

เมื่อถึงทางรถไฟและมีรถไฟกำลังแล่นผ่าน ผู้ขับขี่ต้องปฏิบัติอย่างไร

ก หยุดรถให้ห่างจากทางรถไฟไม่น้อยกว่า 5 เมตร

ข ขับรถผ่านไปโดยเร็ว

ค ให้เสียงสัญญาณแตรเตือนและขับผ่านไปได้

ง หยุดรอสัญญาณไฟและเปิดไฟฉุกเฉิน

# พระราชบัญญัติรถยนต์ พ.ศ.2522

ท่านนึกถึงรถอะไรบ้าง



เพิ่มเติม แนวทางข้อสอบขอใบอนุญาตขับขี่  
Copyright 2016 : Dr.Danaï Thienphut

# รถในความควบคุมตามพ.ร.บ.รถยนต์ พ.ศ.2522

- รถยนต์นั่งส่วนบุคคลไม่เกิน 7 คน (รถเก๋ง)
- รถยนต์นั่งส่วนบุคคลเกิน 7 คน แต่ไม่เกิน 12 คน (รถตู้)
- รถยนต์บรรทุกส่วนบุคคล ซึ่งมีน้ำหนักรถไม่เกิน 1,600 กิโลกรัม
- รถยนต์รับจ้างระหว่างจังหวัด ซึ่งใช้รับจ้างบรรทุกคนโดยสารไม่เกิน 7 คน
- รถยนต์รับจ้างบรรทุกโดยสารไม่เกิน 7 คน
- รถยนต์บริการ ซึ่งใช้รับจ้างบรรทุกคนโดยสารหรือให้เช่าไม่เกิน 7 คน
- รถจักรยานยนต์ส่วนบุคคล รถจักรยานยนต์สาธารณะ
- รถยนต์สามล้อส่วนบุคคล
- รถยนต์สามล้อรับจ้าง
- รถบดถนน รถแทรกเตอร์ รถพ่วง รถใช้งานเกษตรกรรม

เพิ่มเติม แนวทางข้อสอบขอใบอนุญาตขับขี่

Copyright 2016 : Dr.Danaï Thienphut

## พ.ร.บ.รถยนต์ 2522

รถ

รถยนต์ รถจักรยานยนต์ รถพ่วง  
รถบดถนน รถแทรกเตอร์และรถ  
อื่นที่ กรมการขนส่งฯกำหนด

## หมวด กฎหมายว่าด้วยรถยนต์

### รถยนต์บริการ

บรรทุกคนโดยสารหรือให้เช่า  
ซึ่งบรรทุกคนโดยสารไม่เกิน  
รถยนต์ 7 คน



รถยนต์ส่วนบุคคล



รถส่วนบุคคล-นำมารับจ้างไม่ได้

# การจดทะเบียนรถ เครื่องหมายและการใช้รถ

**\*จดทะเบียนในพื้นที่ที่ตนมีภูมิลำเนา**

ไม่แสดงแผ่นป้ายและ  
เครื่องหมายครบถ้วน  
(ปรับ 2000 บ.)



ผ่านการ  
ตรวจสภาพรถ

รถมีอุปกรณ์ส่วนควบ  
และอุปกรณ์ถูกต้อง การ  
เพิ่มสิ่งใดที่อาจเกิด  
อันตราย (ปรับ 2,000 บ.)

วิ่งบนถนนได้  
จด  
ทะเบียน  
+ ชำระภาษี  
เรียบร้อยแล้ว

จดแล้วห้ามเปลี่ยนแปลง  
ยกเว้นไปแจ้งนายทะเบียน

# บทกำหนดโทษ ความผิดเกี่ยวกับ ใบอนุญาตขับรถ



ผู้ใดขับรถเมื่อใบอนุญาตขับรถสิ้นอายุ  
หรือระหว่างถูกเพิกถอนใบอนุญาตขับรถหรือถูกยึด  
ใบอนุญาตขับรถต้องระวางโทษปรับไม่เกิน 2,000 บาท

ผู้ใดขับรถโดยไม่แสดงใบอนุญาตขับรถ  
และสำเนาภาพถ่ายใบคู่มือจดทะเบียนรถต้องระวางโทษ  
ปรับไม่เกิน 1,000 บาท

ผู้ใดขับรถโดยไม่ได้รับใบอนุญาตขับรถ  
ต้องระวางโทษจำคุกไม่เกิน 1 เดือน  
หรือปรับไม่เกิน 1,000 บาท หรือทั้งจำทั้งปรับ

ผู้ใดยินยอมให้ผู้ซึ่งไม่มีใบอนุญาตขับรถ  
หรือมีประเภทอื่นที่ใช้แทนกันไม่ได้เข้าขับรถของตน หรือ  
รถที่ตนเป็นคนขับต้องระวางโทษปรับไม่เกิน 2,000 บาท



10 เติร์บความพร้อมก่อนขอรับใบอนุญาตขับรถ

การติดจ๊อบไชลานตามแพ้นั้นขณะนี้ ถ้าในจุดและขนาดที่ไม่ส่งผลให้เกิดอันตราย  
ต่อการขับขี่และผู้ใช้รถใช้ถนน **ไม่เข้าข่ายมีความผิดตามกฎหมาย**

ถ้าติดในขนาดและตำแหน่งไม่เหมาะสมที่ส่งผลให้เกิดอันตรายต่อการขับขี่  
และผู้ใช้รถใช้ถนน มีความผิดตามพรบ.รถยนต์ **ปรับไม่เกิน 2,000 บาท**

กรมการขนส่งทางบกแนะนำ ไม่ควรติดอุปกรณ์  
ตามแพ้น เพราะการขับขี่ที่ไม่สร้างความสับสน  
แก่ผู้ใช้รถใช้ถนน และเพิ่มความปลอดภัย  
ในการขับขี่ยิ่งขึ้น



<http://www.brighttv.co.th/th/news/>ขนส่งฯ-แจ้งติดจ๊อบไชลานที่รถยนต์ไม่ผิด-หากคิดในจุดที่ไม่ก่อให้เกิดอุบัติเหตุ

เพิ่มเติม แนวทางข้อสอบขอใบอนุญาตขับขี่  
**Copyright 2016 : Dr.Danaï Thienphut**

พ.ร.บ.รถยนต์ 2522

## การจดทะเบียนรถ



ค้างภาษีชำระ 3 ปี  
ทะเบียนระงับ

- ✓ รถในหลวงไม่ต้องจดทะเบียน(ยกเว้น)
- ✓ รถตำรวจที่จดทะเบียนและมีเครื่องหมายตามระเบียบ(ยกเว้น)ไม่จดทะเบียน
- ✓ รถไม่ต้องจดทะเบียน -รถเฉพาะในหลวง -รถกรมตำรวจ (จดทะเบียน+เครื่องหมาย)  
-รถ สน.พระราชวัง (จดทะเบียน+เครื่องหมาย)
- ✓ รถที่เจ้าของรถแจ้งการไม่ใช้รถ ไม่จดทะเบียน



## พ.ร.บ.รถยนต์ 2522



### รถที่ผู้ผลิต/ประกอบ

เพื่อจำหน่าย ผลิต

ประกอบ นำเข้า ยังไม่ขาย

(ยกเว้นไม่จดทะเบียน)

รถดับเพลิงและของ อบต.

ไม่เสียค่าธรรมเนียม (เสียแต่แผ่นป้ายทะเบียนรถ)

รถ อปท. กระทรวง ทบวง กรม

รถพยาบาล ไม่ใช่รับจ้าง

รถบดของรัฐวิสาหกิจ

รถสภาภาคชาติไทย

เพิ่มเติม แนวทางข้อสอบขอใบอนุญาตขับขี่

Copyright 2016 : Dr.Danaï Thienphut

ทำผิด กม.จราจรทางบก ได้ใบสั่ง เสียค่าปรับภายใน 7 วัน

ป้ายแดง

ใช้เพื่อขาย/ซ่อม จับได้  
ระหว่างพระอาทิตย์ขึ้น  
จนถึงพระอาทิตย์ตก

ป้ายวงกลม

เสียภาษีประจำปี  
ไม่เสียในกำหนด  
จ่ายเพิ่มร้อยละ 1/เดือน

โอนรถ

แจ้งภายใน 15 วัน

เปลี่ยนสี

แจ้งภายใน 7 วัน

15 วัน

การย้ายรถ

แจ้งนายทะเบียนใน  
กำหนด ไม่แจ้งผิด  
เสียค่าปรับ

รถทะเบียนระงับ

- จดทะเบียนรถใหม่  
ต้องตรวจสอบสภาพที่  
สน.ขนส่งในจว.  
ที่จะจดทะเบียน
- ตรวจสอบสภาพรถ  
(เอกชน)ครบปีที่ 7  
ตรวจก่อนเสียภาษี  
ประจำปีได้ไม่เกิน  
3 ค.

เพิ่มเติม แนวทางข้อสอบขอใบอนุญาตขับขี่

Copyright 2016 : Dr.Danai Thienphut



ขับรถใหม่ป้ายแดง...  
ใครว่าไม่ผิดกฎหมาย



ป้ายแดง ตามพระราชบัญญัติรถยนต์ พ.ศ. 2522 จึง  
กำหนดให้ผู้ฝ่าฝืนระวางโทษปรับไม่เกิน 1,000 บาท  
เนื่องด้วยการขับรถป้ายแดงกระทบต่อวินัยทางจราจร  
เป็นอย่างมาก

การผ่อนผันให้ใช้ทะเบียนรถสีแดงได้กับรถที่อยู่ระหว่างการเตรียมเอกสารเพื่อ การจดทะเบียนในเวลาไม่เกิน 1 เดือน นับแต่วันซื้อรถ หรือกำหนดให้ใช้ระยะขับเคลื่อนได้ไม่เกิน 3,000 กม. ปัจจุบัน การไปติดต่อขอขึ้นทะเบียนรถสามารถดำเนินการเสร็จสิ้นได้ภายใน 1 วันเท่านั้น โดยจะได้รับป้ายทะเบียน (สีขาว) ทันที และหลักฐานที่ใช้ประกอบการขึ้นทะเบียนรถประกอบด้วย สำเนาทะเบียนบ้าน หลักฐานการทำ พ.ร.บ. รวมถึงหลักฐานการตรวจสภาพรถจากกรมขนส่งทางบก หรือสำนักงานขนส่งจังหวัดนั้นๆ

ฎีกาที่ 904/2527

ข้อกำหนดในกรมธรรม์ที่ว่า ห้ามใช้รถยนต์ ในทางผิดกฎหมาย นั้น มีความหมาย เพียงว่า เป็นการใช้รถ เพื่อประโยชน์ ในการ กระทำผิดกฎหมายโดยตรง เช่นใช้เป็น พาหนะ ไปปล้น หรือจง ใจบรรทุกของหนีภาษี แต่การใช้รถยนต์บรรทุกของหนัก 20 ตัน แล่นผ่านสะพานไม้ชั่วคราว ที่มีป้ายห้ามรถน้ำหนักเกิน 10 ตันผ่าน เป็นการฝ่าฝืน พ.ร.บ. จราจรทางบกฯ ยังเรียกไม่ได้ว่า ใช้รถยนต์ในทางผิดกฎหมาย เมื่อสะพานยุบพังเสียหาย ผู้รับ ประกันภัยไม่พ้นความรับผิดชอบ

\*[http://www.thebestinsure.com/index.php?lay=show &ac=article&id=425553](http://www.thebestinsure.com/index.php?lay=show&ac=article&id=425553)

เพิ่มเติม แนวทางข้อสอบขอใบอนุญาตขับขี่  
Copyright 2016 : Dr.Danai Thienphut

## รถจักรยานยนต์

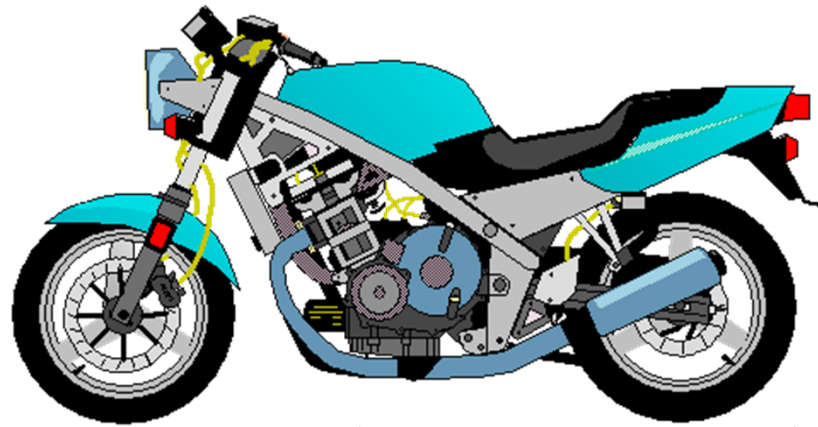

รถจักรยานยนต์ส่วนบุคคลคือ รถยนต์ส่วนบุคคล

รถที่เดินรถกำลังเครื่องยนต์หรือกำลังไฟฟ้า  
และมีล้อไม่เกิน 2 ล้อ ถ้ามีพ่วงข้าง มีล้ออีกไม่เกิน 1 ล้อ  
รถจักรยานยนต์สาธารณะใช้รับจ้างบรรทุกคนโดยสารได้  
ครบ 5 ปี ต้องตรวจสภาพ(เอกชน)ก่อนต่อภาษีประจำปี

เพิ่มเติม แนวทางข้อสอบขอใบอนุญาตขับขี่

Copyright 2016 : Dr.Danai Thienphut

ความเร็วที่ถือว่าปลอดภัยใน DEFENSIVE DRIVING  
คือ ความเร็วไม่เกิน 100 กิโลเมตร ต่อชั่วโมง





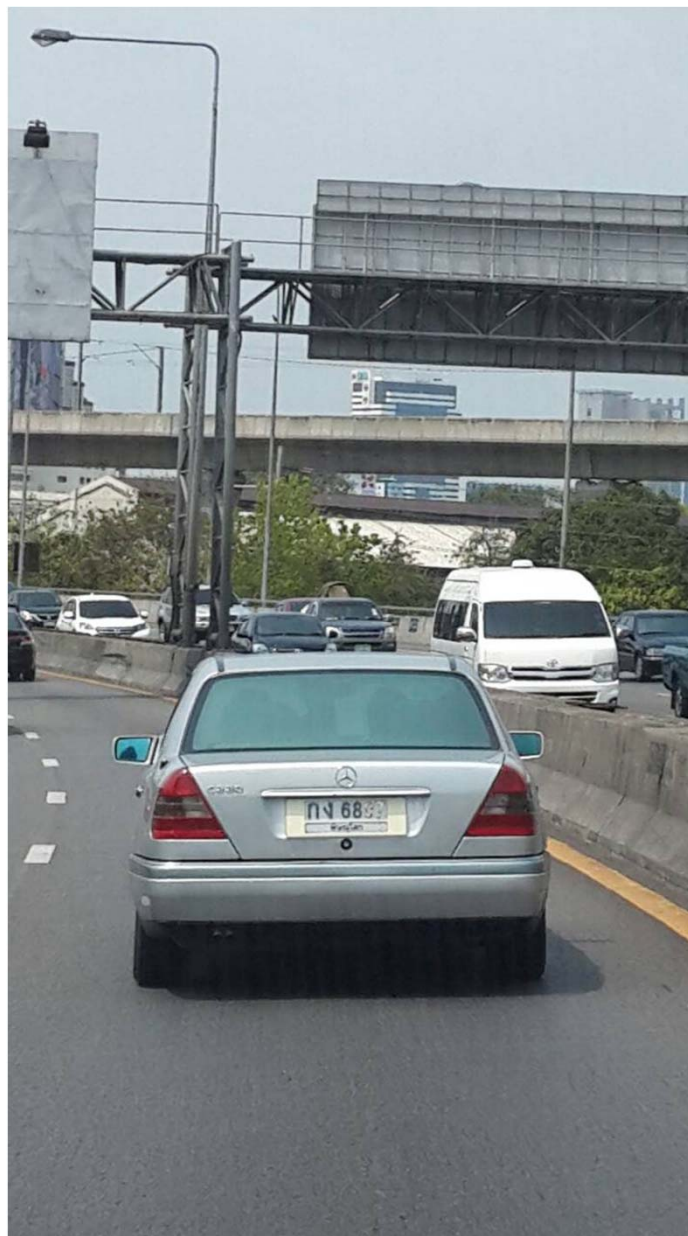

เพิ่มเติม แนวทางข้อสอบขอใบอนุญาตขับขี่  
**Copyright 2016 : Dr.Danai Thienphut**



เพิ่มเติม แนวทางข้อสอบขอใบอนุญาตขับขี่  
**Copyright 2016 : Dr.Danai Thienphut**

## ผู้ขับรถยนต์สาธารณะ

ปฏิเสธไม่รับจ้างบรรทุกทุกคนโดยสาร

- เมาสุรา
- นำทุเรียนส่งกลิ่นขึ้นมาบนรถ
- เป็นบุคคลวิกลจริต

ผู้ขับรถ

ไม่มีใบอนุญาต

ใบอนุญาตหมดอายุ  
ปรับไม่เกิน 2,000 บาท

จำคุกไม่เกิน 1 เดือน

หรือปรับไม่เกิน

1,000 บาท

หรือทั้งปรับทั้งจำ

ผู้ขับขี่รถยนต์สาธารณะ

- ต้องพาผู้โดยสารไปยังสถานที่ที่จ้างตามเส้นทางที่ตกลงกันไว้
- เส้นทางที่สั้นที่สุด
- ต้องไม่สูบบุหรี่ ไม่ทำตนน่ารำคาญ
- ไม่กล่าววาจาไม่สุภาพ เสียดสี
- ไม่ก้าวร้าว ดุหมั่นผู้โดยสาร
- ไม่เสพสุราของมีนเมา ไม่เสพยาเสพติดให้โทษ
- ไม่เสพวัตถุออกฤทธิ์ต่อจิตประสาท
- ไม่ขับรถในขณะหย่อนสมรรถภาพ



เพิ่มเติม แนวทางข้อสอบขอใบอนุญาตขับขี่

Copyright 2016 : Dr.Danai Thienphut

## ตัวอย่างใบอนุญาตผู้ประจํารถ (ด้านหน้า)

ชนิดใบอนุญาต

200705 15166 592 S

B.1/1

เลขที่ กท.04242/52 ชนิดที่ 2 จังหวัด กรุงเทพมหานคร

สำเร็จจากโรงเรียนการขนส่ง

สำหรับรถที่มีน้ำหนักและน้ำหนักบรรทุกรวมกันเกินกว่า สิบตันหรือรถจักรยานยนต์ที่ใช้เครื่องยนต์สองสูบ หรือ สำหรับรถขนส่งผู้โดยสารเกินกว่าสี่สิบคน

ชื่อ นาย เฉชา แจ่มใส

ที่อยู่ 30 หมู่ 3 ต.บึง

อ.เขวาสินรินทร์ สุรินทร์

25 เมษายน 2522

นางสาววิณี ขาวมงคล

ผู้รับอนุญาต

ใบอนุญาตเป็นผู้ขับรถ

ทุกประเภท

นางสาวพิมพ์ดี ดิถีปัญญา

นายทะเบียน

ชนิดที่ 2

นายทะเบียน

ชื่อ

เลขประจำตัว

ที่อยู่

วันอนุญาต

ใบอนุญาต

ประเภทของใบอนุญาต

# ตัวอย่างใบอนุญาตขับรถ



ชนิดชั่วคราว

แบบเดิม

ส่วนบุคคล

ตลอดชีพ

สาธารณะ

# พระราชบัญญัติการขนส่งทางบก พ.ศ.2522

## การขอใบอนุญาตขับรถส่วนบุคคล(ชั่วคราว)

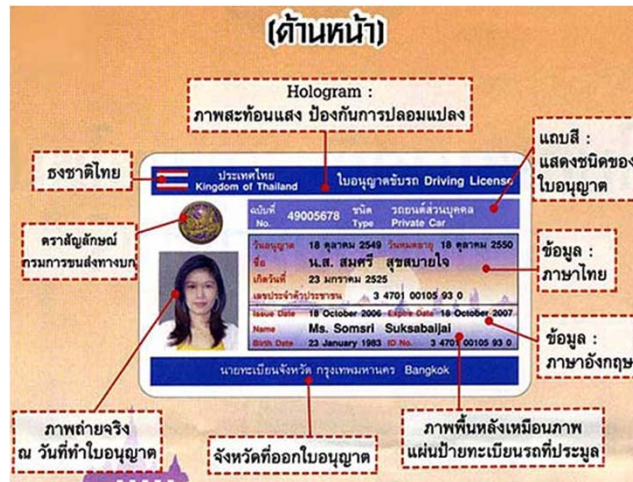

- ทำที่ขนส่งจังหวัดและขนส่งจังหวัดสาขาทุกแห่ง
- อายุไม่ต่ำกว่า 18 ปีบริบูรณ์
- ไม่เป็นผู้มีร่างกายพิการจนเป็นที่เห็นได้ว่าไม่สามารถขับรถได้

- ไม่เป็นบุคคลวิกลจริตหรือจิตฟั่นเฟือน
- รู้จักถนนและทางหลวงในจังหวัดที่ขอรับใบอนุญาตพอสมควร
- ไม่เป็นผู้ติดสุรายาเมาหรือยาเสพติดให้โทษ
- มีสัญชาติไทย



**(ใบขับขี่)**

**ใบอนุญาตขับรถยนต์สาธารณะ**

ถ้าขาด  
คุณสมบัติ  
↓  
ขอใบอนุญาต  
ขับรถ

แจ้งเพิก  
ถอนและคืน

ขับรถ  
1 ปีไปขอ  
ใบขับขี่  
สาธารณะได้

**ใบอนุญาตขับรถยนต์  
ส่วนบุคคลได้ (ชั่วคราว)**

- ทำผิดตามกฎหมาย ว่าด้วย  
รถยนต์รับคำสั่งผู้ตรวจการ  
รถยนต์ รายงานตัว - **7 วัน**



มีอายุ 2 ปี

ถูกพักใบอนุญาตขับรถ

← สิทธิอุทธรณ์ **15 วัน**

ถูกเพิกถอน  
คืนใบอนุญาต **15 วัน**

ชำระ/หาย

สาระสำคัญ

---แจ้ง  
(นับแต่วันที่ทราบ)

เพิ่มเติม แนวทางข้อสอบขอใบอนุญาตขับขี่

Copyright 2016 : Dr.Danai Thienphut

# โทษใหม่ เมาแล้วขับ

หากตรวจพบ  
แอลกอฮอล์เกิน  
**50**  
มิลลิกรัมเปอร์เซ็นต์

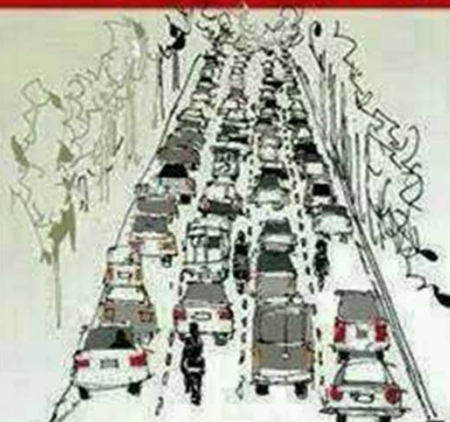

เมาแล้วขับ โทษจำคุกไม่เกิน 1 ปี

หรือปรับ **5,000-20,000** บาท  
หรือทั้งจำทั้งปรับและพักใช้ใบอนุญาตขับขี่  
ไม่น้อยกว่า 6 เดือน หรือเพิกถอนใบอนุญาต



เมาแล้วขับเป็นเหตุให้ผู้อื่นได้รับอันตรายแก่กายหรือจิตใจ

โทษจำคุก 1-5 ปี และปรับ

**20,000-100,000** บาท

และพักใช้ใบอนุญาตขับขี่ไม่น้อยกว่า 1 ปี  
หรือเพิกถอนใบอนุญาต

ASTV ผู้จัดการ  
infoGraphics  
www.manager.co.th



เมาแล้วขับเป็นเหตุให้ผู้อื่นได้รับอันตรายสาหัส

โทษจำคุก 2-6 ปี

และปรับ **40,000-120,000** บาท

และพักใช้ใบอนุญาตขับขี่ไม่น้อยกว่า 2 ปี  
หรือเพิกถอนใบอนุญาต



เมาแล้วขับเป็นเหตุให้ผู้อื่นถึงแก่ความตาย

โทษจำคุก 3-10 ปี

ปรับ **60,000-200,000** บาท

และเพิกถอนใบอนุญาต



ที่มา : สำนักงานตำรวจแห่งชาติ





# คู่มือจดทะเบียนรถ

## ใบอนุญาตขับรถ

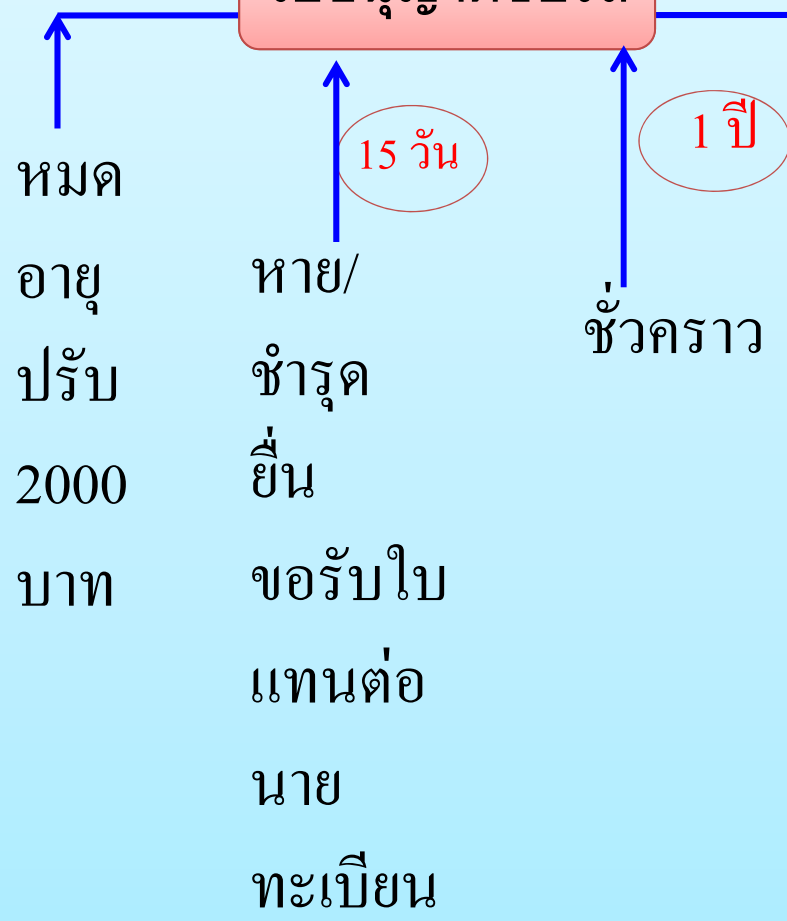

ต่ออายุ  
 ล่วงหน้าได้  
 3 เดือน  
 กรณีใบขับขี่  
 5 ปีส่วน  
 บุคคล

# พระราชบัญญัติทางหลวง พ.ศ. 2535

ทางหลวงตามพระราชบัญญัติทางหลวง พ.ศ.2535 มี 5 ประเภท

- (1) ทางหลวงพิเศษ
- (2) ทางหลวงแผ่นดิน
- (3) ทางหลวงชนบท
- (4) ทางหลวงท้องถิ่น
- (5) ทางหลวงสัมปทาน



## ทางหลวงพิเศษ

- **ทางหลวงพิเศษ** คือ ทางหลวงที่จัดหรือทำไว้เพื่อให้การจราจรผ่านได้ตลอดรอดเร็วเป็นพิเศษ ตามที่รัฐมนตรีประกาศกำหนดและได้ลงทะเบียนไว้เป็นทางหลวงพิเศษโดยกรมทางหลวงเป็นผู้ดำเนินการก่อสร้าง ขยาย บูรณะและบำรุงรักษา รวมทั้งควบคุมให้มีการเข้าออกได้เฉพาะ โดยทางเสริมที่เป็นส่วนหนึ่งของทางหลวงพิเศษตามที่กรมทางหลวงจัดทำขึ้นไว้เท่านั้น



# ทางหลวงแผ่นดิน

- **ทางหลวงแผ่นดิน** คือ ทางหลวงสายหลักที่เป็นโครงข่ายเชื่อมระหว่างภาค จังหวัด อำเภอ ตลอดจนสถานที่ที่สำคัญ ที่กรมทางหลวงเป็นผู้ดำเนินการก่อสร้าง ขยายบูรณะและบำรุงรักษา และได้ลงทะเบียนไว้เป็นทางหลวงแผ่นดิน



## ทางหลวงชนบท

- ทางหลวงชนบท คือ ทางหลวงที่กรมทางหลวงชนบทเป็นผู้ดำเนินการก่อสร้าง ขยาย บูรณะและบำรุงรักษา และได้ลงทะเบียนไว้เป็นทางหลวงชนบท



## ทางหลวงท้องถิ่น

- ทางหลวงท้องถิ่น คือ ทางหลวงที่องค์กรปกครองส่วนท้องถิ่นเป็นผู้ดำเนินการก่อสร้าง ขยาย บูรณะและบำรุงรักษา และได้ลงทะเบียนไว้เป็นทางหลวงท้องถิ่นทางหลวงสัมปทาน คือ ทางหลวงที่รัฐบาลได้ให้สัมปทานตามกฎหมายว่าด้วยทางหลวงที่ได้รับสัมปทาน และได้ลงทะเบียนไว้เป็นทางหลวงสัมปทาน

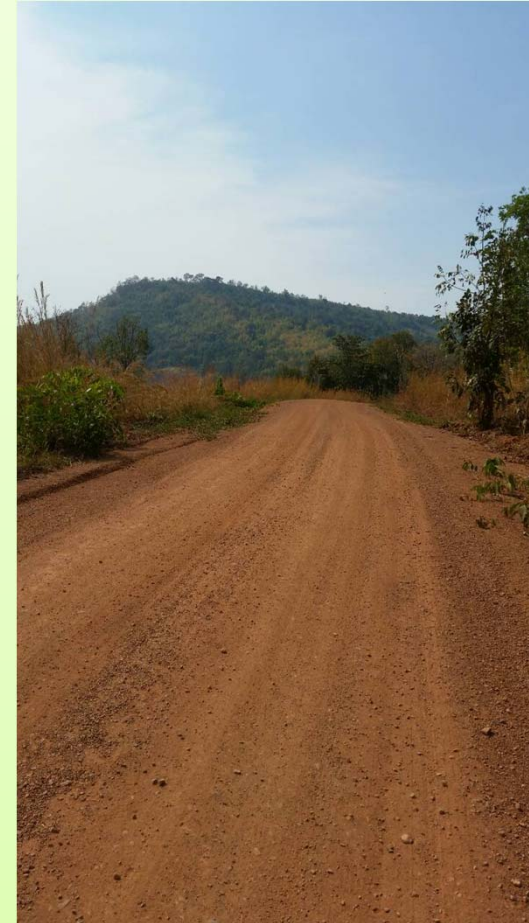

# ทางหลวงสัมปทาน

- **ทางหลวงสัมปทาน** คือ ทางหลวงที่รัฐบาลได้ให้สัมปทานตามกฎหมายว่าด้วยทางหลวงที่ได้รับสัมปทาน และได้ลงทะเบียนไว้เป็นทางหลวงสัมปทาน
- ปัจจุบันกรมทางหลวงมีทางหลวงสัมปทาน 1 สาย คือ ทางยกระดับอุตราภิมุขบนถนนวิภาวดีรังสิต

## น้ำหนักบรรทุก

- พระราชบัญญัติทางหลวง พ.ศ.2535 ให้อำนาจผู้อำนวยความสะดวกทางหลวงในแต่ละประเภทออกประกาศห้ามใช้ยานพาหนะบนทางหลวงโดยที่ยานพาหนะนั้นมีน้ำหนัก น้ำหนักบรรทุกหรือน้ำหนักลงเพลาเกินกว่าที่กำหนด หรือโดยที่ยานพาหนะนั้นอาจทำให้ทางหลวงเสียหายได้ หากฝ่าฝืน **ต้องระวางโทษจำคุกไม่เกิน 6 เดือน หรือปรับไม่เกิน 10,000 บาท หรือทั้งจำทั้งปรับ**



# ข้อห้ามและข้อควรปฏิบัติในการใช้ทางหลวง

- มิให้ผู้ใดทำให้เสียหาย ทำลาย ซ่อมแซม เปลี่ยนแปลง ซีดเขียน เคลื่อนย้าย รื้อถอน หรือทำให้ไร้ประโยชน์ซึ่งเครื่องหมายจราจร ป้ายจราจร
- ยานพาหนะใดๆ **เครื่องยนต์หรือเครื่องอุปกรณ์เกิดขัดข้องหรือชำรุดบนทางจราจร**จนไม่สามารถเคลื่อนที่ต่อไปได้
- ห้ามมิให้ผู้ใดขี่ จูง ไล่ต้อน ปล่อย หรือเลี้ยงสัตว์บนทางจราจร ทางเท้า หรือไหล่ทางต้องระวางโทษจำคุกไม่เกิน **3 เดือน หรือปรับไม่เกิน 5,000 บาท หรือทั้งจำทั้งปรับ**

# กฎหมายที่เกี่ยวข้องกับการขับรถ

- พระราชบัญญัติรถยนต์ พ.ศ.2522
- พระราชบัญญัติการขนส่งทางบก พ.ศ.2522
- พระราชบัญญัติทางหลวง พ.ศ.2535
- พระราชบัญญัติจราจรทางบก พ.ศ.2522

# การจราจร หมายความว่า

- ★ การใช้ทางของผู้ขับขี่
- ★ คนเดินเท้า
- ★ คนที่จูงที่ขี่ หรือที่ไถ่ต้อนสัตว์



# ทาง...หมายถึง...

- ทางเดินรถ ช่องเดินรถ ช่องเดินรถประจำทาง
  - ไหล่ทาง ทางข้าม ทางร่วมทางแยก ทางลาด ทางโค้ง
  - สะพาน ลานที่ประชาชนใช้ในการจราจร  
รวมถึงทางส่วนบุคคลที่เจ้าของยินยอมให้ใช้ในการจราจร  
หรือที่เจ้าพนักงานจราจรได้ประกาศให้เป็นทาง
- แต่!! ไม่รวมไปถึงทางรถไฟ**



# ทางข้าม...หมายถึง...

พื้นที่สำหรับคนเดินเท้าข้ามทาง



ระดับพื้นดิน



ระดับใต้พื้นดิน

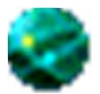

ระดับเหนือพื้นดิน



# ที่คับขัน

1. มีการจราจรพลุกพล่าน

2. มีสิ่งกีดขวาง

3. ที่ซึ่งมองเห็นหรือทราบล่วงหน้าว่าจะเกิด  
อันตรายหรือเสียหายแก่ คน หรือ รถ



# เขตปลอดภัย



สำหรับให้คนเดินเท้า  
ที่ข้ามทางหยุดรอ หรือ  
ให้คนที่ขึ้น หรือลงจากรถ  
หยุดรอก่อนข้ามทาง  
ต่อไป

# การใช้ไฟหรือเสียงสัญญาณของรถ

1. ในเวลาเมื่อมีแสงสว่างไม่เพียงพอที่จะมองเห็นคน รถหรือสิ่งกีดขวาง  
ในทางเดินรถโดยชัดเจนสำหรับระยะไม่น้อยกว่า **150** เมตร เช่น

- เวลากลางวัน
- ฝนตกหนัก
- หมอกลงจัด



ผู้ขับต้องเปิดไฟหรือให้แสงสว่างตามประเภท

ลักษณะ และเงื่อนไขที่กฎหมายกำหนด (ฝาฝืนปรับไม่เกิน 500 บ.)



## 2. ห้ามผู้ขับขี่ซึ่งขับรถทุกชนิดใช้ไฟหรือเสียงสัญญาณดังต่อไปนี้

- ไฟสัญญาณแสงแวบวาบ ( ฝาฝืนปรับไม่เกิน 1,000 บาท)
- เสียงสัญญาณไซเรน
- เสียงสัญญาณที่เป็นเสียงนกหวีด
- เสียงที่แตกพร่า
- เสียงหลายเสียง
- เสียงดังเกินควร เสียงดังอื้ออึง

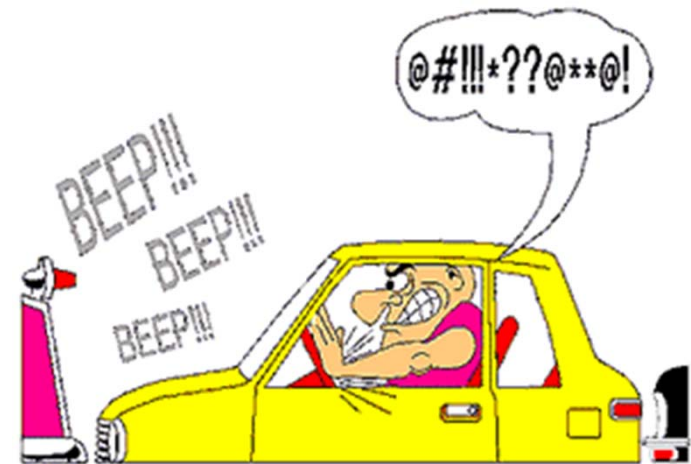

# หมวด กฎหมายว่าด้วยจราจรทางบก

## ปฏิบัติตามสัญญาณไฟและกฎจราจร

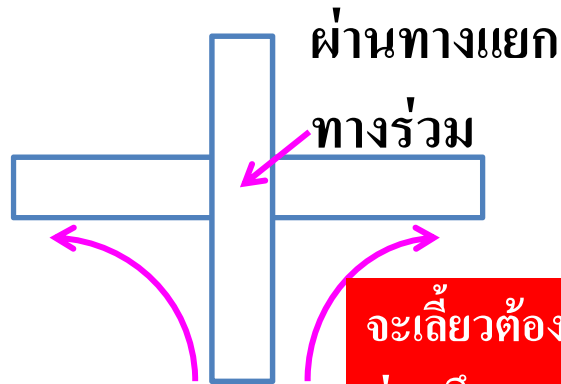

ที่ทางแยกต้อง  
หยุดหลัง  
เส้นแนวหยุด

จะเลี้ยวต้องชะลอ เปิดไฟเลี้ยว  
ก่อนถึงทางเลี้ยวไม่น้อยกว่า 30 ม.

## จอดรถ



จอดรถห่าง  
ไม่เกิน 25 ซม.

## เขตปลอดภัย

พื้นที่ในทางเดินรถที่มีเครื่องหมายแสดงไว้เห็น  
ชัดเจนทุกเวลา ที่ให้คนเดินเท้าที่ให้คนข้ามทางหยุดรถ  
หรือให้คนที่ขึ้นหรือลงจากรถหยุดรถก่อนจะข้าม  
ทางต่อไป

- รถที่สามารถนำมาใช้ในทางเดินรถ  
ต้องมีเสียงเครื่องยนต์ดังในระดับ  
80 เดซิเบล
- ห้ามนำรถที่ดังกว่ามาวิ่ง รถที่มีสิ่ง  
ลากถูไปบนทางเดินรถ รถที่มีล้อ  
ไม่ใช่ยางมาใช้ในทาง

# หมวด กฎหมายว่าด้วยจราจรทางบก

## บริเวณห้ามแซง

บริเวณทางโค้งรัศมีแคบ

## บริเวณแซงได้

บริเวณทางตรง ทาง  
โล่ง

ทางที่ปลอดภัย  
ทั้งนี้ต้องใช้ความ  
ระมัดระวังขณะแซง



## การแซง

แซงคันหน้าทางขวามือ  
ยกเว้นรถที่จะถูกแซง  
กำลังเลี้ยวขวาหรือให้  
สัญญาณว่าจะเลี้ยวขวา  
ผู้ขับขี่จึงสามารถแซง  
ซ้ายได้

เพิ่มเติม แนวทางข้อสอบขอใบอนุญาตขับขี่

Copyright 2016 : Dr.Danai Thienphut

# ลักษณะของรถที่ห้ามนำมาใช้

- รถที่มีสภาพไม่มั่นคงแข็งแรง
- รถที่มีอุปกรณ์ส่วนควบไม่ครบ หรือใช้การไม่ได้ตามปกติ
- รถที่ไม่ติดแผ่นป้ายทะเบียน และหรือแผ่นป้ายแสดงการชำระภาษี
- รถที่ทำให้เกิดความเสียหายแก่ผิวทาง มีสิ่งลากถูไปบนทางเดินรถ
- รถที่ทำให้เกิดมลภาวะรถที่อาจทำให้เสียสุขภาพอนามัย
- รถที่มีส่วนสัมผัสกับผิวทางที่มิใช่วาง

6) หมวด ป้ายแนะนำ จำนวน 3 ข้อ

1. เครื่องหมายนี้ คือเครื่องหมายอะไร?



- ก. ที่กลับรถ
- ข. ที่ห้ามกลับรถ
- ค. ที่ห้ามแซง
- ง. เริ่มต้นทางด่วน (ทางหลวงพิเศษ)

2. เมื่อพบเครื่องหมายนี้ ผู้ขับขี่ควรปฏิบัติอย่างไร?



- ก. ทางข้างหน้ามีที่กลับรถสามารถกลับรถได้บริเวณที่มีป้าย "จุดกลับรถ"
- ข. ห้ามกลับรถ
- ค. กลับรถได้เฉพาะรถยนต์
- ง. ให้เลี้ยวซ้าย

3. เมื่อพบเครื่องหมายนี้ ผู้ขับขี่ควรปฏิบัติอย่างไร?



- ก. ที่กลับรถ
- ข. ขับรถให้ช้าลงและระมัดระวังคนข้ามทาง ถ้ามีคนกำลังเดินข้ามทางควรหยุดให้คนเดินข้ามทาง
- ค. ที่ห้ามคนข้ามถนน
- ง. ที่สำหรับคนพิการ

# เครื่องหมายจราจรประเภทบังคับ



ห้ามเข้า



หยุดตรวจ



ห้ามรถพ่วง



ห้ามรถยนต์



ห้ามรถ  
จักรยานยนต์



ห้ามรถจักรยาน  
รถสามล้อ  
และรถจักรยานยนต์



ห้ามคน



ห้ามใช้เสียง



ห้ามเลี้ยวขวา



ห้ามเลี้ยวซ้าย



สุดเขตจำกัด  
ความเร็ว



ห้ามจอดรถ



ห้ามหยุดรถ



ห้ามรถ  
หนักเกินกำหนด



จำกัดความเร็ว



ห้ามแซง



ห้ามรถบรรทุก  
หนักแซง



ห้ามกลับรถ



หยุด



ให้ทาง

# เครื่องหมายจราจรประเภทป้ายบังคับ



หยุด



ให้ทาง



ให้รถสวนทาง  
มาก่อน



ห้ามแซง



ห้ามเข้า



ห้ามกลับรถ



ห้ามเลี้ยวซ้าย



ห้ามเปลี่ยนช่อง  
เดินรถไปทางซ้าย

# เครื่องหมายจราจรประเภทป้ายบังคับ



ห้ามเลี้ยวขวา  
หรือกลับรถ



ห้ามรถยนต์



ห้ามรถบรรทุก



ห้ามรถ  
จักรยานยนต์



ห้ามรถยนต์  
ที่ใช้ในการ  
เกษตร



ห้ามรถ  
จักรยานยนต์  
ฉลະรถยนต์



ห้ามรถจักรยาน  
รถสามล้อและ  
ล้อเลื่อนลากเข็น



ห้ามรถยาว  
เกินกำหนด



# เครื่องหมายจราจรประเภทป้ายบังคับ



ห้ามหยุดรถ



ห้ามจอดรถ



ห้ามใช้เสียง



ห้ามคน



หยุดตรวจ



จำกัดความเร็ว



ห้ามรถหนัก  
เกินกำหนด



ห้ามรถกว้าง  
เกินกำหนด

# เครื่องหมายจราจรประเภทป้ายบังคับ



ห้ามรถสูง  
เกินกำหนด



ให้เดินรถทาง  
เดียวไปข้างหน้า



ทางเดินรถทาง  
เดียวไปทางขวา



ให้ชิดซ้าย



ให้ไปทางซ้าย  
หรือทางขวา



ให้เลี้ยวขวา



ให้เลี้ยวซ้ายหรือ  
เลี้ยวขวา



ให้ตรงไปหรือ  
เลี้ยวขวา

# เครื่องหมายจราจรประเภทป้ายบังคับ



วงเวียน



ช่องเดินรถ  
ประจำทาง



ช่องเดินรถ  
มวลดชน



ช่องเดินรถ  
จักรยานยนต์



ช่องเดินรถ  
จักรยาน



เฉพาะคนเดิน



ให้ใช้ความเร็ว



สุดเขตบังคับ

# เตือนก่อนจับ

## มาตรการ 10 ข้อหลัก จับจริง ปรับจริง เริ่ม 1 มี.ค.58

๑. ไม่สวมหมวกนิรภัย
๒. อุปกรณ์ส่วนควบไม่ถูกต้อง
๓. เมาสุรา
๔. ไม่คาดเข็มขัดนิรภัย
๕. ไม่มีใบอนุญาตขับขี่
๖. ขับรถเร็วเกินกว่าที่กฎหมายกำหนด
๗. ขับรถฝ่าสัญญาณไฟ
๘. ขับรถแข่งในที่คับขัน
๙. ขับรถย้อนศร
๑๐. โทรศัพท์ในขณะที่ขับรถ





ใช้โทรศัพท์  
ระหว่างขับรถ

ปรับไม่เกิน 400-1,000



ขับรถบนทางเท้า

ปรับไม่เกิน 400-1,000



หยุดรถบนทางเท้า

ปรับไม่เกิน 500



หยุดรถล่าเส้นหยุด

ปรับไม่เกิน 1,000

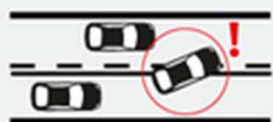

แซงในเลนทับ

ปรับไม่เกิน 400-1,000

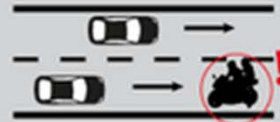

ขับรถย้อนศร

ปรับไม่เกิน 500



หยุดรถขวางทางแยก

ปรับไม่เกิน 500



ต้องจ่าย  
ค่าอะไร?



จอดรถในที่ห้ามจอด

ปรับไม่เกิน 500



ป้ายทะเบียนปลอม

ปรับไม่เกิน 2,000

ข้อมูลจาก กองบังคับการตำรวจจราจร

WWW.KAPOOK.COM



ขับขี่  
รถจักรยานยนต์  
โดยไม่สวมหมวกนิรภัย

ปรับไม่เกิน 500

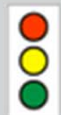

ฝ่าสัญญาณไฟแดง

ปรับไม่เกิน 1,000



จอดรถกีดขวาง  
ทางจราจร

ปรับไม่เกิน 500



ท่อแต่งเสียงดัง

ปรับไม่เกิน 1,000



ป้ายแดงเกิน 1 เดือน /  
วิ่งระยะทางเกิน 3,000 กม.

ปรับไม่เกิน 10,000



ขับรถย้อนศร 200

ขับรถเร็วเกินอัตรากำหนด 400

จอดรถในที่ที่มีเครื่องหมายห้าม 200

เดินรถผิดช่องทาง 400

ฝ่าฝืนสัญญาณไฟจราจร 300

แซงรถในที่คับขัน 400

จอดรถซ้อนคัน 200

จอดรถไม่ชิดขอบทางด้านซ้าย 400

ขับรถไม่ชิดขอบทางซ้าย 200

ไม่สวมหมวกนิรภัย 200

ขับโดยประมาท/หวาดเสียว 400

ฝ่าฝืนสัญญาณมือ 300

**ขับรถอย่างไรให้โดนจับ**  
รวมอัตราค่าปรับจราจร  
ในข้อหาที่พบบ่อยบนท้องถนน

เลี้ยวหรือกลับรถในที่ที่มีเครื่องหมายห้าม 400

ไม่คาดเข็มขัดนิรภัย 200

กลับรถในที่คับขัน ทางร่วม ทางแยก 400

ขับรถในลักษณะกีดขวางการจราจร 400

\* ตัวเลขที่ปรากฏในภาพ เป็นอัตราค่าปรับตามข้อกำหนด (หน่วย : บาท)



# เครื่องหมายจราจรประเภทป้ายบังคับ



ห้ามรถสูงเกินกำหนด



ให้เดินรถทางเดียวไปข้างหน้า



ทางเดินรถทางเดียวไปทางขวา



ให้ชิดซ้าย



ให้ไปทางซ้ายหรือทางขวา



ให้เลี้ยวขวา



ให้เลี้ยวซ้ายหรือเลี้ยวขวา



ให้ตรงไปหรือเลี้ยวขวา



วงเวียน



ช่องเดินรถประจำทาง



ช่องเดินรถมวลชน



ช่องเดินรถจักรยานยนต์



ช่องเดินรถจักรยาน



เฉพาะคนเดิน



ให้ใช้ความเร็ว



สุดเขตบังคับ



# เครื่องหมายจราจรประเภทป้ายเตือน



# เครื่องหมายจราจรประเภทป้ายเตือน



# เครื่องหมายจราจรประเภทป้ายเตือน



# เครื่องหมายจราจรประเภทป้ายเตือน



สำรวจทาง



คนทำงาน



เครื่องจักรกำลังทำงาน



ทางแคบลง



เบี่ยงเบนจราจร



เบี่ยงเบนจราจร



เบี่ยงเบนจราจร



เบี่ยงเบนจราจร



เบี่ยงเบนจราจร



เคื่อนแนวทางการจราจร



ห้ามขวา



# เครื่องหมายจราจรประเภทป้ายเตือน



# เครื่องหมายจราจรบนผิวทางหรือขอบทาง



เส้นแบ่งทิศทางจราจรปกติ



เส้นแบ่งทิศทางจราจรห้ามแซงเฉพาะด้าน



เส้นแบ่งช่องจราจรหรือเส้นช่องเดินรถปกติ



เส้นทึบแบ่งทิศทางจราจรห้ามแซงสี่เหล็กรคู่



เส้นทึบแบ่งทิศทางจราจรห้ามแซงสี่เหล็กรคู่



เส้นห้ามเปลี่ยนช่องจราจรหรือ  
เส้นห้ามเปลี่ยนช่องเดินรถ

# เครื่องหมายจราจรบนผิวทางหรือขอบทาง

เส้นแบ่งช่องเค้นรถประจำทาง



เส้นประสีเหลืองกว้างและถี่ กรณีสวนกระแส  
การจราจรปกติ



เส้นประสีขาว กว้างและถี่ กรณีทิศทางเดียวกับ  
กระแสการจราจรปกติ

# เครื่องหมายจราจรบนผิวทางหรือขอบทาง

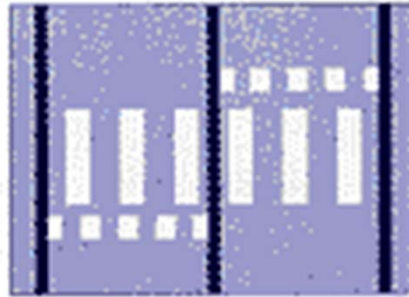

เส้นทางห้าม

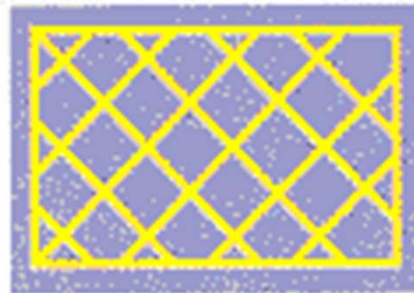

เส้นตะแคงสำหรับทางแคบ  
ห้ามหยุดรถในขอบเขต



ลูกศร (ตัวอย่าง)



# เครื่องหมายจราจรบนผิวทางหรือขอบทาง



ห้ามหยุดและจอดพักรถ



ห้ามหยุดแต่จอดชั่วคราวรับส่งคนโดยสารหรือส่งของได้



แสดงให้รู้ว่าเป็นขอบทางหรือวงเวียน



# ป้ายแนะนำทั่วไป และป้ายทางหลวงพิเศษ



สำหรับท่านที่จะขอ ppt ไฟล์ ดร.दनัย เทียนพุด

Add Line ID:thailand081