

กฎกระทรวง

ฉบับที่ 11 (พ.ศ. 2542)

ออกตามความในพระราชบัญญัติเครื่องแบบเจ้าหน้าที่ส่วนท้องถิ่น

พ.ศ. 2509

อาศัยอำนาจตามความในมาตรา 5 และมาตรา 7 แห่งพระราชบัญญัติเครื่องแบบเจ้าหน้าที่ส่วน ท้องถิ่น พ.ศ. 2509 รัฐมนตรีว่าการกระทรวงมหาดไทยออกกฎกระทรวงไว้ ดังต่อไปนี้

ข้อ 1 ให้ยกเลิก

- (1) กฎกระทรวง ฉบับที่ 7 (พ.ศ. 2529) ออกตามความในพระราชบัญญัติเครื่องแบบเจ้าหน้าที่ส่วน ท้องถิ่น พ.ศ. 2509
- (2) กฎกระทรวง ฉบับที่ 8 (พ.ศ. 2530) ออกตามความในพระราชบัญญัติเครื่องแบบเจ้าหน้าที่ส่วน ท้องถิ่น พ.ศ. 2509
- (3) กฎกระทรวง ฉบับที่ 10 (พ.ศ. 2532) ออกตามความในพระราชบัญญัติเครื่องแบบเจ้าหน้าที่ ส่วนท้องถิ่น พ.ศ. 2509
- (4) กฎกระทรวง ฉบับที่ 8 (พ.ศ. 2539) ออกตามความในพระราชบัญญัติเครื่องแบบเจ้าหน้าที่ส่วน ท้องถิ่น พ.ศ. 2509

ข้อ 2 ในกฎกระทรวงนี้

"สมาชิกสภาท้องถิ่น" หมายความว่า สมาชิกสภาองค์การบริหารส่วนจังหวัด สมาชิกสภาเทศบาล สมาชิกสภาเมืองพัทยา และสมาชิกสภาองค์การบริหารส่วนตำบล และให้หมายความรวมถึงสมาชิกสภา ตำบลด้วย

"ผู้บริหารท้องถิ่น" หมายความว่า นายกององค์การบริหารส่วนจังหวัด รองนายกององค์การบริหารส่วนจังหวัด

นายกเทศมนตรี เทศมนตรี นายกเมืองพัทยา รองนายกเมืองพัทยา ประธานกรรมการบริหารองค์การบริหารส่วนตำบล และกรรมการบริหารองค์การบริหารส่วนตำบล

"พนักงานองค์กรปกครองส่วนท้องถิ่น" หมายความว่า ข้าราชการองค์การบริหารส่วนจังหวัด พนักงาน เทศบาล พนักงานเมืองพัทยา และพนักงานส่วนตำบล

"ลูกจ้างประจำขององค์กรปกครองส่วนท้องถิ่น" หมายความว่า ลูกจ้างประจำขององค์การบริหารส่วน จังหวัด เทศบาล เมืองพัทยา และองค์การบริหารส่วนตำบล

หมวด 1

เครื่องแบบสมาชิกสภาท้องถิ่น และผู้บริหารท้องถิ่น

ข้อ 3 เครื่องแบบสมาชิกสภาท้องถิ่น และผู้บริหารท้องถิ่น ให้มี 2 ชนิด คือ

- (1) เครื่องแบบปฏิบัติราชการ มี 2 ประเภท
 - (ก) เครื่องแบบสีกากีคอพับ
 - (ข) เครื่องแบบสีกากีคอแบะ
- (2) เครื่องแบบพิธีการ มี 5 ประเภท
 - (ก) เครื่องแบบปกติขาว
 - (ข) เครื่องแบบปกติกากีคอตั้ง
 - (ค) เครื่องแบบครึ่งยศ
 - (ง) เครื่องแบบเต็มยศ
 - (จ) เครื่องแบบสโมสร

ข้อ 4 เครื่องแบบปฏิบัติราชการ ประกอบด้วย

(1) หมวก

ชายให้ใช้หมวกได้ **2** แบบ

แบบที่ **1** หมวกทรงหม้อตาลสีทึบ กะบังหน้าทำด้วยหนังหรือวัสดุเทียมหนังสีดำ สายรัดคางหนังหรือวัสดุเทียมหนังสีดำ มีดุมโลหะสีทองตราครุฑพ่าห์ขนาดเล็กติดที่ข้างหมวกข้างละ **1** ดุม ผ้าพันหมวกสีทึบ ที่หน้าหมวกติดตราครุฑพ่าห์ในบัวกระหนกทำด้วยโลหะสีทอง สูง **6.5** เซนติเมตร

แบบที่ **2** หมวกแก๊ปทรงอ่อนสีทึบ หน้าหมวกติดตราครุฑพ่าห์ปักดินสีทอง สูง **4.5** เซนติเมตร

หญิงให้ใช้หมวกได้ **3** แบบ

แบบที่ **1** อนุโลมตามแบบหมวกของชายแบบที่ **1** แต่เป็นทรงอ่อน

แบบที่ **2** หมวกแก๊ปทรงอ่อนพับปีกสีทึบ สายรัดคางสีทอง กว้าง **1** เซนติเมตร มีดุมโลหะสีทองตราครุฑพ่าห์ขนาดเล็กติดที่ข้างหมวกข้างละ **1** ดุม ผ้าพันหมวกสีทึบ หน้าหมวกติดตราครุฑพ่าห์ปักดินสีทอง สูง **4.5** เซนติเมตร บนหมอนสีทึบ

แบบที่ **3** หมวกหนีบสีทึบ ด้านหน้ามีดุมโลหะสีทองตราครุฑพ่าห์ขนาดเล็ก **2** ดุม ติดซ้อนกันมีตราครุฑพ่าห์ภายในบัวกระหนก สูง **4.5** เซนติเมตร ติดที่ด้านซ้ายเหนือขอบหมวกห่างจากมุมพับด้านหน้าหมวก ประมาณ **4** เซนติเมตร การสวมหมวกให้สวมในโอกาสอันควร

(2) เสื้อ

ชายให้ใช้เสื้อได้ **2** แบบ

แบบที่ **1** เสื้อคอพับ สีประเภทสีทึบ กั้นยาวรัดข้อมือ มีดุมที่ข้อมือข้างละ **1** ดุม หรือแขนสั้น มีกระเป๋ายับติดที่หน้าอกเสื้อข้างละ **1** กระเป๋า เป็นกระเป๋าเสื้อมีแถบอยู่ตรงกลางตามทางดิ่ง กว้าง **3.5** เซนติเมตร มีใบปกกระเป๋ารูปมนชายกลางแหลม หรือเป็นกระเป๋าเสื้อชนิดไม่มีแถบกลางกระเป๋ายับและใบปกกระเป๋าเป็นรูปสี่เหลี่ยม ผืนผ้า มุมกระเป๋าและมุมปกกระเป๋าเป็นรูปตัดพองาม ที่ปากกระเป๋าทั้งสองข้างติดดุมข้างละ **1** ดุม สำหรับขัดใบปกกระเป๋า ตัวเสื้อผ่าอกตลอด มีสาคว้าง **3.5** เซนติเมตร ติดดุมตามแนวอกเสื้อ **5** ดุม ระยะห่างกันพอสมควร และติดเครื่องหมายแสดงสังกัดที่ปกคอเสื้อด้านหน้าทั้งสองข้าง ที่ไหล่เสื้อประดับอินทรรูสีเดียวกับเสื้อ ยาวตามความยาวของป่าเย็บติดกับเสื้อเหนือป่าทั้งสองข้างจากไหล่ไปคอปลายมน ด้านไหล่กว้าง **4** เซนติเมตร ด้านคอกว้าง **3** เซนติเมตร ตอนกลางขัดดุมติดกับตัวเสื้อ

ในโอกาสไปงานพิธี ให้ใช้เสื้อเชิ้ตสีประเภทสีทึบ กั้นยาวผูกผ้าผูกคอสีดำ เจื่อนกะลาสี สอดชายผ้าผูกคอไว้ภายในเสื้อใต้ดุมเม็ดที่สอง

แบบที่ **2** เสื้อคอเบาะปล่อยเอว แบบคอตั้ง สีประเภทสีทึบ กั้นสั้น ตัวเสื้อผ่าอกตลอด มีดุมที่อกเสื้อ **4** ดุม มีกระเป๋ายับติดภายนอกเป็นกระเป๋ายับและลางอย่างละสองกระเป๋ายับ กระเป๋ายับมีใบปกมนชายกลางแหลม มีแถบกว้าง **3.5** เซนติเมตร ตรงกึ่งกลางกระเป๋ายับทางดิ่ง กระเป๋ายับเป็นกระเป๋ายับมีใบปกรูปตัด ที่ปากกระเป๋ายับทั้งสองกระเป๋ายับติดดุมข้างละ **1** ดุม สำหรับขัดกับใบปกกระเป๋ายับที่เอวด้านหลังคาดด้วยผ้าสีเดียวกับเสื้อขนาดกว้าง **5** เซนติเมตร ชายเสื้อที่ตะเข็บกลางหลังเปิดไว้ถึงผ้าคาดเอว ติดเครื่องหมายแสดงสังกัดที่ปกคอเสื้อด้านหน้าทั้งสองข้าง

ให้ใช้เสื้อแบบที่ **2** แทนเสื้อแบบที่ **1** ในโอกาสอันควร

ตามที่ใช้กับเสื้อทั้งสองแบบมีลักษณะเป็นรูปกลมแบนทำด้วยวัสดุเดียวกับเสื้อ

ผู้ได้รับพระราชทานเครื่องราชอิสริยาภรณ์ ให้ประดับแพรบนเครื่องราชอิสริยาภรณ์ที่อกเสื้อเหนือกระเป๋ายับชายหญิงให้ใช้เสื้อได้ **4** แบบ

แบบที่ 1 อนุโลมตามแบบเสื้อของชายแบบที่ 1

แบบที่ 2 เสื้อคอพับ สีประเภทสีทากี สีอ่อนกว่ากระโปรงหรือสีเดียวกับกระโปรง ผ่าอกตลอดตัวเสื้อ มีสาคอกกว้าง ประมาณ 2.5 เซนติเมตร แขนยาวรัดข้อมือ ขอบปลายแขนกว้างประมาณ 5 เซนติเมตร หรือแขนสั้นเหนือข้อศอก เล็กน้อย ตลบชายกว้างประมาณ 5 เซนติเมตร เดินคิ้วด้านหน้าเสื้อต่อจากเส้นบ่า มีตะเข็บผ่านกลางอกยาวตลอดตัว ทั้งสองด้าน มีคุด 5 คุด ด้านหลังจากเส้นต่อบ่ามีตะเข็บผ่านตามตัวเสื้อทั้งสองด้านเช่นเดียวกับด้านหน้า ติดเครื่องหมายแสดงสังกัดที่ปกคอเสื้อด้านหน้าทั้งสองข้างจากไหล่ไปคอ ปลายมรด้านไหล่กว้าง 4 เซนติเมตร ด้านคอ กว้าง 3 เซนติเมตร ตอนปลายขัดคุดติดกับตัวเสื้อ การสวมสอดชายเสื้อไว้ในขอบกระโปรง

แบบที่ 3 เสื้อคอพับปล่อยเวย สีประเภทสีทากี สีเดียวกับกระโปรงหรือกางเกง ผ่าอกตลอดตัวเสื้อ ไม่มีสาค มีคุด 4 คุด แขนยาวหรือแขนสั้นตลบชายกว้างประมาณ 5 เซนติเมตร มีคิ้วหน้าหลังเช่นเดียวกับแบบที่ 2 และมีเส้นแนว ตะเข็บเช่นเดียวกับแบบที่ 2 ทั้งหน้าหลัง ความยาวของเสื้อให้คลุมสะโพกพองาม ติดเครื่องหมายแสดงสังกัดที่ปกคอ เสื้อด้านหน้าทั้งสองข้าง ที่ไหล่เสื้อประดับอินทรรณูสีเดียวกับเสื้อ ยาวตามความยาวของบ่า เย็บติดกับเสื้อ เหนือบ่า ทั้งสองข้างจากไหล่ไปคอ ปลายมน ด้านไหล่กว้าง 4 เซนติเมตร ด้านคอกว้าง 3 เซนติเมตร ตอนปลายขัดคุดติดกับ ตัวเสื้อ

แบบที่ 4 เสื้อคอเบาะปล่อยเวย สีประเภทสีทากี สีเดียวกับกระโปรงหรือกางเกง ผ่าอกตลอดตัวเสื้อ ไม่มีสาค แขนยาว จรดข้อมือหรือแขนสั้นเหนือข้อศอกเล็กน้อย ตลบชายกว้างประมาณ 5 เซนติเมตร ด้านหน้ามีคิ้วตามสาค มีคุด 3 คุด ต่อด้านหน้าและด้านหลังยาวตามตัว ติดเครื่องหมายแสดงสังกัดที่ปกคอเบาะทั้งสองข้าง และมีกระเป๋ากลางข้างละ 1 กระเป๋า เป็นกระเป๋าคู่เย็บเล็กน้อยไม่มีไปปกกระเป๋า

คุดที่ใช้กับเสื้อแบบที่ 2 แบบที่ 3 และแบบที่ 4 เป็นคุดสีเดียวกับสีเสื้อ

การสวมเสื้อแบบที่ 3 และแบบที่ 4 ให้ปล่อยชายเสื้อทับกระโปรงหรือกางเกง และคาดเข็มขัดตาม (5) แบบที่ 2 ทับ เวยเสื้อ

ในโอกาสไปงานพิธี ให้ใช้เสื้อแบบที่ 1 หรือแบบที่ 2 โดยใช้เสื้อเซิตประเภทสีทากี แขนยาวผูกผ้าผูกคอสีดำ เงื่อน กะลาสี สอดชายผ้าผูกคอไว้ภายในเสื้อได้คุดเม็ดที่สอง

ผู้ได้รับพระราชทานเครื่องราชอิสริยาภรณ์ให้ประดับแพรแถบเครื่องราชอิสริยาภรณ์ที่อกเสื้อเหนือ กระเป๋าบนซ้าย (3) อินทรรณู ให้ใช้อินทรรณูอ่อน มีเครื่องหมายตำแหน่งบนอินทรรณูสำหรับสมาชิกสภาท้องถิ่นและผู้บริหารท้องถิ่น ดังต่อไปนี้

สำหรับสมาชิกสภาองค์การบริหารส่วนจังหวัด มีแถบกว้าง 3 เซนติเมตร ติดทางด้านอินทรรณู 1 แถบ และแถบกว้าง 1 เซนติเมตร ติดเรียงต่อไปอีก 1 แถบ แถบบนขมวดเป็นวงกลมขนาดวัดเส้นผ่าศูนย์กลางวงใน 1 เซนติเมตร ติดทับอยู่บน ปลอกพื้นสีทากียาว 5 เซนติเมตร และมีเครื่องหมายทำด้วยโลหะสีทองขนาดสูง 3 เซนติเมตร กว้าง 2 เซนติเมตร เป็นรูปรัฐธรรมนูญประดิษฐานบนพานสองชั้นภายในบัวกระหนกติดทับบนอินทรรณู

สำหรับนายกองค์การบริหารส่วนจังหวัด รองนายกองค์การบริหารส่วนจังหวัด มีแถบกว้าง 2 เซนติเมตร ติดทางด้าน อินทรรณู 1 แถบ และแถบกว้าง 1 เซนติเมตร ติดเรียงต่อไปอีก 2 แถบ แถบบนขมวดเป็น วงกลมขนาดวัด

เส้นผ่าศูนย์กลางวงใน 1 เซนติเมตร ติดทับอยู่บนปลอกพื้นสีทากียาว 5 เซนติเมตร เฉพาะนายก องค์การบริหารส่วน จังหวัดมีเครื่องหมายทำด้วยโลหะสีทอง ขนาดสูง 3 เซนติเมตร กว้าง 2 เซนติเมตร เป็นรูป รัฐธรรมนูญประดิษฐาน บนพานสองชั้นภายในบัวกระหนก ติดทับบนอินทรรณู

สำหรับสมาชิกสภาเทศบาล สมาชิกสภาเมืองพัทยา สมาชิกองค์การบริหารส่วนตำบล สมาชิกสภา ตำบล มีแถบ กว้าง 3 เซนติเมตร ติดทางด้านอินทรรณู 1 แถบ และแถบกว้าง 1 เซนติเมตร ติดเรียงต่อไปอีก 1 แถบ แถบบนขมวด

เป็นวงกลมขนาดวัดเส้นผ่าศูนย์กลางวงใน 1 เซนติเมตร ติดทับอยู่บนปลอกพื้นสีกาก็ยาว 5 เซนติเมตร และมี
เครื่องหมายทำด้วยโลหะสีทอง ขนาดสูง 3 เซนติเมตร กว้าง 2 เซนติเมตร เป็นรูปรัฐธรรมนูญประดิษฐานบนพานสอง
ชั้นภายในบัวกระหนก ติดทับบนอินทรรณู

สำหรับนายกเทศมนตรี เทศมนตรี นายกเมืองพิทยา รองนายกเมืองพิทยา ประธานกรรมการบริหารองค์การบริหาร
ส่วนตำบล กรรมการบริหารองค์การบริหารส่วนตำบล มีแถบกว้าง 2 เซนติเมตร ติดทางด้านอินทรรณู 1 แถบ และแถบ
กว้าง 1 เซนติเมตร ติดเรียงต่อไปอีก 2 แถบ แถบบนขมวดเป็นวงกลม ขนาดเส้นผ่าศูนย์กลางวงใน 1 เซนติเมตร ติด
ทับอยู่บนปลอกพื้นสีกาก็ยาว 5 เซนติเมตร เฉพาะนายกเทศมนตรี นายกเมืองพิทยา ประธานกรรมการบริหารองค์การ
บริหารส่วนตำบล มีเครื่องหมายทำด้วยโลหะสีทอง ขนาดสูง 3 เซนติเมตร กว้าง 2 เซนติเมตร เป็นรูปรัฐธรรมนูญ
ประดิษฐานบนพานสองชั้น ภายในบัวกระหนก ติดทับบนอินทรรณู

แถบบดดังกล่าวให้ใช้สีเหลืองหรือสีทอง การติดแถบให้ติดตามขวางที่ต้นอินทรรณู ทับอยู่บนปลอกพื้น สีกาก็ แถบแรก
ห่างจากต้นอินทรรณู 5 มิลลิเมตร และแถบต่อไปเว้นระยะห่างกัน 5 มิลลิเมตร

การใช้เครื่องหมายตำแหน่งบนอินทรรณู ให้ใช้กับเสื้อแบบที่ 1 สำหรับชาย และแบบที่ 2 และแบบที่ 3 สำหรับหญิง
(4) กางเกง กระโปรง

ชายให้ใช้กางเกงแบบราชการสีประเภทสีกาก็ยาว ไม่พับปลายขา

หญิงให้ใช้กางเกงหรือกระโปรงสีประเภทสีกาก็ได้ 5 แบบ

แบบที่ 1 กางเกง อนุโลมตามแบบกางเกงของชาย

แบบที่ 2 กางเกงชายยาว ขาตรง ไม่มีลวดลาย ขอบกางเกงกว้างประมาณ 1 นิ้ว มีหรือไม่มีกระเป๋าก็ได้ มีซิปลาด้านหน้า
หรือด้านข้าง ไม่พับปลายขา

แบบที่ 3 กระโปรงยาวปิดเข้า ปลายบานเล็กน้อย

แบบที่ 4 กระโปรงมีตะเข็บหน้า 2 ตะเข็บ ตะเข็บหลัง 2 ตะเข็บ ยาวครึ่งเข้า ปลายบานเล็กน้อย

แบบที่ 5 กระโปรงกางเกง แบบกางเกงชายยาวครึ่งเข้า มีตะเข็บหน้า 2 ตะเข็บ ตะเข็บหลัง 2 ตะเข็บ มีซิปลาด้านหน้า
ด้านหน้าและด้านหลัง

(5) เข็มขัด

ชายให้ใช้เข็มขัดทำด้วยด้ายถักสีกาก็ กว้าง 3 เซนติเมตร หัวเข็มขัดทำด้วยโลหะสีทองเป็นรูป สีเหลี่ยมผืนผ้าทางนอน
ปลายใน กว้าง 3.5 เซนติเมตร ยาว 5 เซนติเมตร มีรูปครุฑทูนูนอยู่กึ่งกลางหัวเข็มขัด ไม่มีเข็มสำหรับสอดรู ปลาย
เข็มขัดหุ้มด้วยโลหะสีทอง กว้าง 1 เซนติเมตร

หญิงให้ใช้เข็มขัดได้ 2 แบบ

แบบที่ 1 อนุโลมตามแบบเข็มขัดของชาย

แบบที่ 2 เข็มขัดผ้าสีประเภทสีกาก็สีเดียวกับสีเสื้อ กว้าง 2.5 เซนติเมตร หัวสีเหลี่ยมหุ้มผ้า

การใช้เข็มขัดแบบที่ 1 ให้คาดทับกระโปรง และแบบที่ 2 ให้คาดทับเสื้อ

(6) รองเท้า ถุงเท้า

ชายให้ใช้รองเท้าหุ้มส้นหรือหุ้มข้อหนังหรือวัสดุเทียมหนังสีดำหรือสีน้ำตาล ไม่มีลวดลาย ถุงเท้า สีเดียวกับรองเท้า

หญิงให้ใช้รองเท้าหุ้มส้นหรือรัดส้นหนังหรือวัสดุเทียมหนังสีดำหรือสีน้ำตาลแบบปิดปลายเท้า ไม่มีลวดลาย ส้นสูงไม่
เกิน 10 เซนติเมตร

(7) เครื่องหมายแสดงสังกัด

ให้มีเครื่องหมายแสดงสังกัดทำด้วยโลหะโปร่งสีทอง ไม่มีขอบ สูง 2 เซนติเมตร เป็นรูปราชสีห์ติดที่ปกคอเสื้อด้านหน้า ทั้งสองข้าง

(8) ป้ายชื่อและตำแหน่ง

ให้มีป้ายชื่อพื้นสีดำ ขนาดกว้าง 25 เซนติเมตร ยาว 7.5 เซนติเมตร ตัวอักษรสีขาว แสดงชื่อตัว ชื่อสกุล และชื่อ ตำแหน่งในการบริหารงานหรือชื่อตำแหน่งในสายงานตามที่องค์กรกลางบริหารงานบุคคลกำหนด ประดับที่อกเสื้อ เนื้อกระดาษเป่าบุนขาว

(9) เครื่องหมายแสดงประเภท

ให้มีเครื่องหมายแสดงประเภทสำหรับสมาชิกสภาท้องถิ่นและผู้บริหารท้องถิ่น ดังนี้

สำหรับสมาชิกสภาองค์การบริหารส่วนจังหวัด นายกององค์การบริหารส่วนจังหวัด และรองนายก องค์การบริหารส่วนจังหวัด ทำด้วยโลหะโปร่งสีทอง มีขอบ ขนาดสูง 4 เซนติเมตร กว้าง 3 เซนติเมตร เป็นรูปอักษร "อบจ" ภายในบัว กระจกติดที่อกเสื้อด้านขวาเหนือป้ายชื่อและตำแหน่ง

สำหรับสมาชิกสภาเทศบาล นายกเทศมนตรี และเทศมนตรี ทำด้วยโลหะโปร่งสีทอง มีขอบขนาดสูง 3 เซนติเมตร กว้าง 3 เซนติเมตร เป็นรูปอักษร "ท" ภายในบัวกระจกติดที่อกเสื้อด้านขวาเหนือป้ายชื่อและตำแหน่ง

สำหรับสมาชิกสภาเมืองพัทยา นายกเมืองพัทยา และรองนายกเมืองพัทยา ทำด้วยโลหะโปร่งสีทอง มีขอบขนาดสูง 3 เซนติเมตร กว้าง 3 เซนติเมตร เป็นรูปอักษร "พ" ภายในบัวกระจกติดที่อกเสื้อด้านขวาเหนือป้ายชื่อและตำแหน่ง

สำหรับสมาชิกสภาองค์การบริหารส่วนตำบล สมาชิกสภาตำบล ประธานกรรมการบริหารองค์การบริหารส่วนตำบล และกรรมการบริหารองค์การบริหารส่วนตำบล ทำด้วยโลหะโปร่งสีทอง มีขอบ ขนาดสูง 3 เซนติเมตร กว้าง 3 เซนติเมตร เป็นรูปอักษร "อบต" สำหรับสมาชิกสภาองค์การบริหารส่วนตำบล ประธานกรรมการบริหารองค์การบริหารส่วนตำบล และกรรมการบริหารองค์การบริหารส่วนตำบล และ "ต" สำหรับสมาชิกสภาตำบล ภายในบัว กระจก ติดที่อกเสื้อด้านขวาเหนือป้ายชื่อและตำแหน่ง

ข้อ 5 เครื่องแบบพิธีการ

(1) เครื่องแบบปกติขาว ประกอบด้วย

(ก) หมวก

ชายให้ใช้หมวกทรงหม้อตาลสีขาว กะบังหน้าทำด้วยหนังหรือวัสดุเทียมหนังสีดำ สายรัดคางสีทอง กว้าง 1

เซนติเมตร มีดุมโลหะสีทองตราครุฑพ่าห์ขนาดเล็กติดที่ข้างหมวกข้างละ 1 ดุม ผ้าพันหมวกสีขาว ที่หน้าหมวกติด ตราครุฑพ่าห์ปักด้านหลังสีทอง สูง 5 เซนติเมตร บนหมอนสักหลาดสีขาว

หญิงให้ใช้หมวกได้ 2 แบบ

แบบที่ 1 อนุโลมตามแบบหมวกของชาย แต่เป็นทรงอ่อน

แบบที่ 2 หมวกแก๊ปทรงอ่อนพับปีกสีขาว สายรัดคางสีทอง มีดุมโลหะสีทองตราครุฑพ่าห์ขนาดเล็กติดที่ข้างหมวก

ข้างละ 1 ดุม ผ้าพันหมวกสีขาวที่หน้าหมวกติดตราครุฑพ่าห์ปักด้านหลังสีทอง สูง 4.5 เซนติเมตร บนหมอนสักหลาดสีขาว การสวมหมวก ให้สวมในโอกาสอันควร

(ข) เสื้อ

ชายให้ใช้เสื้อแบบราชการสีขาว ติดเครื่องหมายแสดงสังกัดที่ปกคอเสื้อด้านหน้าทั้งสองข้าง ติดเครื่องหมายแสดง

ประเภทที่อกเสื้อด้านขวา ใช้ดุมโลหะสีทองตราครุฑพ่าห์ขนาดใหญ่ 5 ดุม ผู้ได้รับพระราชทานเครื่องราชอิสริยาภรณ์ ให้ประดับแพรแถบเครื่องราชอิสริยาภรณ์ที่อกเสื้อเนื้อกระดาษเป่าบุนขาว

หญิงให้ใช้เสื้อนอกคอแบะสีขาวแบบคอแหลมหรือคอบ้าน แขนยาวถึงข้อมือ มีตะเข็บหลัง 4 ตะเข็บ ติดเครื่องหมายแสดงสังกัดที่ปกคอเสื้อด้านหน้าทั้งสองข้าง ติดเครื่องหมายแสดงประเภทที่อกเสื้อด้านขวา ที่แนวسابอกมีดุมโลหะสีทองตราครุฑพ่าห์ ขนาดเส้นผ่าศูนย์กลาง 1.5 เซนติเมตร 3 ดุม สำหรับแบบเสื้อคอแหลม และดุม 5 ดุม สำหรับแบบเสื้อคอบ้าน มีกระเป๋าล่างข้างละ 1 กระเป๋า เป็นกระเป๋าเจาะเฉียงเล็กน้อยไม่มีใบปกกระเป๋า และให้ใช้เสื้อคอพับ แขนยาวสีขาวผูกผ้าผูกคอสีดำเงื่อนกะลาสี ผู้ได้รับพระราชทานเครื่องราชอิสริยาภรณ์ ให้ประดับแพรแถบเครื่องราชอิสริยาภรณ์ที่อกเสื้อด้านซ้าย

(ค) อินทธรณู สำหรับสมาชิกสภาท้องถิ่นและผู้บริหารท้องถิ่น ดังต่อไปนี้

สมาชิกสภาองค์การบริหารส่วนจังหวัด ให้มีอินทธรณูแข็ง กว้าง 4 เซนติเมตร ยาวตามความยาวของบ่า พื้นสักหลาดสีขาว ติดทับเสื้อเหนือบ่าทั้งสองข้างจากไหล่ไปคอ ด้านคอปลายมนติดดุมโลหะสีทองตราครุฑพ่าห์ขนาดเล็ก ปักด้นสีทองลายกระหนกเต็มแผ่นอินทธรณู

สมาชิกสภาเทศบาล สมาชิกสภาเมืองพัทยา สมาชิกสภาองค์การบริหารส่วนตำบล สมาชิกสภาตำบล ให้มีอินทธรณูแข็งกว้าง 4 เซนติเมตร ยาวตามความยาวของบ่า พื้นสักหลาดสีขาว มีแถบสีน้ำเงินกว้าง 1 เซนติเมตร ติดตรงกลางส่วนยาว ติดทับเสื้อเหนือบ่าทั้งสองข้างจากไหล่ไปคอ ด้านคอปลายมนติดดุมโลหะสีทองตราครุฑพ่าห์ขนาดเล็ก ปักด้นสีทองลายกระหนกเต็มแผ่นอินทธรณู

ผู้บริหารท้องถิ่น พันสีดา ปักด้นสีทองลายกระหนกเต็มแผ่นอินทธรณู

(ง) เครื่องหมายแสดงประเภท

ให้ใช้เครื่องหมายแสดงประเภทเช่นเดียวกับเครื่องแบบปฏิบัติราชการ

สำหรับนายกเทศมนตรีเทศบาลนคร และนายกเมืองพัทยา ให้มีสายสร้อยสีทองลงยาเป็นลายดอกกรักร้อยกลางสายสร้อย มีอักษร "น" หรือ "พ" ลงยาสีขาว ห้อยดวงตราเครื่องหมายประจำเทศบาลหรือเมือง พัทธาคล้อยคอ เครื่องหมายนี้ให้ประดับได้ในโอกาสอันควร

(จ) กางเกง กระโปรง

ชายให้ใช้กางเกงแบบราชการสีขาวขาวยาว ไม่พับปลายขา

หญิงให้ใช้กระโปรงสีขาว ตีเกล็ดด้านหน้า 2 เกล็ด และด้านหลัง 2 เกล็ด ยาวปิดเข้าปลายบานเล็กน้อย ใช้กับแบบเสื้อคอแหลม หรือกระโปรงสีขาวยาวปิดเข้า ปลายบานเล็กน้อย ใช้กับแบบเสื้อคอบ้าน

(ฉ) รองเท้า ถุงเท้า

ชายให้ใช้รองเท้านุ่มสันหลังหรือวัสดุเทียมหนังสีดำชนิดผูก ถุงเท้าสีดำ

หญิงให้ใช้รองเท้านุ่มสันหลังหรือวัสดุเทียมหนังสีดำแบบปิดปลายเท้าไม่มีลวดลาย สันสูงไม่เกิน 10 เซนติเมตร ถุงเท้ายาวสีเนื้อ

(2) เครื่องแบบปกติภาคีคือตั้ง ลักษณะและส่วนประกอบเช่นเดียวกับเครื่องแบบปกติขาว เว้นแต่สีของหมวก ผ้าพันหมวก หมอนสักหลาดสำหรับปักครุฑพ่าห์ เสื้อและกางเกงหรือกระโปรงเป็นประเภทสีทึบ

(3) เครื่องแบบครึ่งยศ ลักษณะและส่วนประกอบเช่นเดียวกับเครื่องแบบปกติขาว เว้นแต่กางเกงหรือกระโปรง ให้ใช้ผ้าสักหลาดหรือเสิร์จสีดำ ประดับเครื่องราชอิสริยาภรณ์

(4) เครื่องแบบเต็มยศ ลักษณะและส่วนประกอบเช่นเดียวกับเครื่องแบบครึ่งยศสวมสายสะพาย

(5) เครื่องแบบสโมสร

สำหรับชายมี 3 แบบ คือ

(ก) เครื่องแบบสโมสร ก. ลักษณะและส่วนประกอบเช่นเดียวกับเครื่องแบบเต็มยศ

- (ข) เครื่องแบบสโมสร ข. ลักษณะและส่วนประกอบเช่นเดียวกับเครื่องแบบสโมสร ก. เว้นแต่
 เสื้อ ให้ใช้เสื้อสโมสรสีขาวทำด้วยผ้าสักหลาดหรือเลิร์จ เปิดอกปาดเอว มีดุมโลหะสีทองตราครุฑพำพำขนาดเล็กติดที่
 ซ้อมมือข้างละ 3 ดุม ที่ระหว่างอกกับเอวข้างละ 3 ดุม และที่บรรจบเสื้อมีดุมโลหะสีทองตราครุฑพำพำขนาดใหญ่ข้างละ
 1 ดุม ดุมคู่นี้มีสายสร้อยสีทองร้อยติดกัน ประกอบด้วย เสื้อกั๊กสีขาวดุมโลหะสีทองตรา ครุฑพำพำ 3 ดุม และเสื้อเชิ้ตสี
 ขาวอกแข็ง ซ้อมมือแข็ง คอเชิ้ตชั้นเดียวแบบปักมีเสื้อผูกผ้าผูกคอสีดำเงื่อนหูกระต่าย
 เครื่องหมายแสดงสังกัด ให้ติดที่คอแบะของเสื้อตอนบนทั้งสองข้างเหนือแนวเครื่องราชอิสริยาภรณ์
 ในฤดูร้อน ให้ใช้กางเกงสีขาวแทนกางเกงสีดำได้
- (ค) เครื่องแบบสโมสร ค. ลักษณะและส่วนประกอบเช่นเดียวกับเครื่องแบบสโมสร ข. เว้นแต่เสื้อเชิ้ตอกแข็งให้ใช้
 เสื้อเชิ้ตคออ่อนสีขาว และเสื้อกั๊กให้ใช้แพรแถบสีเดียวกับกางเกงรัดเอวแทน แพรแถบนี้ส่วนกลางด้านหน้ากว้าง 12
 เซนติเมตร ปลายทั้งสองข้างเรียวกว้าง 11 เซนติเมตร ที่ปลายมีขอเกี่ยวติดกันในขณะคาดทางด้านหลัง
 สำหรับหญิง ให้แต่งตามสมัยนิยม

หมวด 2

เครื่องแบบพนักงานองค์กรปกครองส่วนท้องถิ่น

ข้อ 6 เครื่องแบบปฏิบัติราชการของพนักงานองค์กรปกครองส่วนท้องถิ่นมีลักษณะและส่วนประกอบเช่นเดียวกับ
 เครื่องแบบปฏิบัติราชการของสมาชิกสภาท้องถิ่นและผู้บริหารท้องถิ่น เว้นแต่อินทราวุธให้มีเครื่องหมายอินทราวุธ
 ดังต่อไปนี้

พนักงานองค์กรปกครองส่วนท้องถิ่น ตำแหน่งระดับ 7 ขึ้นไป มีแถบกว้าง 3 เซนติเมตร ติดทางด้านอินทราวุธ 1 แถบ
 และแถบกว้าง 1 เซนติเมตร ติดเรียงต่อไปอีก 1 แถบ แถบบนขมวดเป็นวงกลมขนาดวัดเส้นผ่าศูนย์กลางวงใน 1
 เซนติเมตร

พนักงานองค์กรปกครองส่วนท้องถิ่น ตำแหน่งระดับ 5 และระดับ 6 มีแถบกว้าง 1 เซนติเมตร 3 แถบ แถบบนขมวด
 เป็นวงกลมขนาดวัดเส้นผ่าศูนย์กลางวงใน 1 เซนติเมตร

พนักงานองค์กรปกครองส่วนท้องถิ่น ตำแหน่งระดับ 3 และระดับ 4 มีแถบกว้าง 1 เซนติเมตร 2 แถบ แถบบนขมวด
 เป็นวงกลมขนาดวัดเส้นผ่าศูนย์กลางวงใน 1 เซนติเมตร

พนักงานองค์กรปกครองส่วนท้องถิ่น ตำแหน่งระดับ 2 มีแถบกว้าง 1 เซนติเมตร 1 แถบ ขมวดเป็นวงกลมขนาดวัด
 เส้นผ่าศูนย์กลางวงใน 1 เซนติเมตร

พนักงานองค์กรปกครองส่วนท้องถิ่น ตำแหน่งระดับ 1 มีแถบกว้าง 5 มิลลิเมตร 2 แถบ แถบบนขมวดเป็นวงกลม
 ขนาดวัดเส้นผ่าศูนย์กลางวงใน 5 มิลลิเมตร

สำหรับพนักงานเทศบาลวิสามัญ มีแถบเช่นเดียวกับพนักงานองค์กรปกครองส่วนท้องถิ่น เว้นแต่แถบที่ขมวดเป็น
 วงกลมนั้นให้ขมวดเป็นรูปสี่เหลี่ยมจัตุรัส

แถบดังกล่าวให้ใช้สีเหลืองหรือสีทอง การติดแถบให้ติดตามขวางที่ต้นอินทราวุธ ทับอยู่บนปลอกพื้นสีทากี้ แถบแรก
 ห่างจากต้นอินทราวุธ 5 มิลลิเมตร และแถบต่อไปเว้นระหว่างกัน 5 มิลลิเมตร

เครื่องหมายแสดงประเภท ให้เป็นไปตามข้อ 4(9) แล้วแต่กรณี

ข้อ 7 เครื่องแบบพิธีการของพนักงานองค์กรปกครองส่วนท้องถิ่นมีลักษณะและส่วนประกอบเช่นเดียวกับ เครื่องแบบ
 สมาชิกสภาท้องถิ่นและผู้บริหารท้องถิ่น เว้นแต่อินทราวุธให้มีอินทราวุธแข็งกว้าง 4 เซนติเมตร ยาวตามความยาวของ
 ป่า พื้นสักหลาดสีดำ ติดทับเสื้อเหนือป่าทั้งสองข้างจากไหล่ไปคอ ด้านคอปลายมนติดดุมโลหะสีทองตรา ครุฑพำพำ
 ขนาดเล็ก อินทราวุธมีลายดังนี้

พนักงานองค์กรปกครองส่วนท้องถิ่น ตำแหน่งระดับ 7ขึ้นไป มีแถบสีทองกว้าง 5 เซนติเมตรเป็นขอบและปักด้ายสีทอง ลายช้อยพฤษียาวตลอดส่วนกลางของอินทรี

พนักงานองค์กรปกครองส่วนท้องถิ่น ตำแหน่งระดับ 5 และระดับ 6 มีแถบสีทองกว้าง 1 เซนติเมตร เป็นขอบและปัก ด้ายสีทองลายช้อยพฤษีมีดอก 3 ดอก เรียงตามส่วนยาวของอินทรีไม่เกิน 3 ใน 4 ส่วนของอินทรี

พนักงานองค์กรปกครองส่วนท้องถิ่น ตำแหน่งระดับ 3 และระดับ 4 มีแถบสีทองกว้าง 1 เซนติเมตรเป็นขอบและปัก ด้ายสีทองลายช้อยพฤษีมีดอก 2 ดอก เรียงตามส่วนยาวของอินทรีไม่เกินครึ่งหนึ่งของอินทรี

พนักงานองค์กรปกครองส่วนท้องถิ่น ตำแหน่งระดับ 2 มีแถบสีทองกว้าง 1 เซนติเมตร เป็นขอบและปักด้ายสีทองลาย ช้อยพฤษีมีดอก 1 ดอก ไม่เกิน 1 ใน 4 ส่วนของอินทรี

พนักงานองค์กรปกครองส่วนท้องถิ่น ตำแหน่งระดับ 1 มีแถบสีทองกว้าง 5 มิลลิเมตร เป็นขอบ

หมวด 3

เครื่องแบบลูกจ้างประจำขององค์กรปกครองส่วนท้องถิ่น

ข้อ 8 เครื่องแบบลูกจ้างประจำขององค์กรปกครองส่วนท้องถิ่น ลักษณะและส่วนประกอบเช่นเดียวกับเครื่อง แบบสี กากีคอพับของสมาชิกสภาท้องถิ่น ผู้บริหารท้องถิ่น และพนักงานองค์กรปกครองส่วนท้องถิ่น เว้นแต่อินทรีอนุญาตให้ใช้ อินทรีอนุญาตให้มีเครื่องหมายบนอินทรี ดังต่อไปนี้

ลูกจ้างประจำขององค์กรปกครองส่วนท้องถิ่นที่ได้รับจ้างตั้งแต่ขั้นต่ำของอัตราเงินเดือนข้าราชการองค์การบริหาร ส่วนจังหวัด พนักงานเทศบาล พนักงานเมืองพัทยา พนักงานส่วนตำบล ตั้งแต่ระดับ 7 ขึ้นไป มีแถบกว้าง 3

เซนติเมตร ติดทางด้านอินทรี 1 แถบ และแถบกว้าง 1 เซนติเมตร ติดเรียงต่อไปอีก 1 แถบ

ลูกจ้างประจำขององค์กรปกครองส่วนท้องถิ่นที่ได้รับค่าจ้างตั้งแต่ขั้นต่ำของอัตราเงินเดือนข้าราชการองค์การบริหาร ส่วนจังหวัด พนักงานเทศบาล พนักงานเมืองพัทยา พนักงานส่วนตำบล ตำแหน่งระดับ 5 และระดับ 6 มีแถบกว้าง 1 เซนติเมตร 3 แถบ

ลูกจ้างประจำขององค์กรปกครองส่วนท้องถิ่นที่ได้รับค่าจ้างตั้งแต่ขั้นต่ำของอัตราเงินเดือนข้าราชการองค์การบริหาร ส่วนจังหวัด พนักงานเทศบาล พนักงานเมืองพัทยา พนักงานส่วนตำบล ตำแหน่งระดับ 3 และระดับ 4 มีแถบกว้าง 1 เซนติเมตร 2 แถบ

ลูกจ้างประจำขององค์กรปกครองส่วนท้องถิ่นที่ได้รับค่าจ้างตั้งแต่ขั้นต่ำของอัตราเงินเดือนข้าราชการองค์การบริหาร ส่วนจังหวัด พนักงานเทศบาล พนักงานเมืองพัทยา พนักงานส่วนตำบล ตำแหน่งระดับ 2 มีแถบกว้าง 1 เซนติเมตร 1 แถบ

ลูกจ้างประจำขององค์กรปกครองส่วนท้องถิ่นที่ได้รับค่าจ้างตั้งแต่ขั้นต่ำของอัตราเงินเดือนข้าราชการองค์การบริหาร ส่วนจังหวัด พนักงานเทศบาล พนักงานเมืองพัทยา พนักงานส่วนตำบล ตำแหน่งระดับ 1 มีแถบกว้าง 5 มิลลิเมตร 2 แถบ

แถบดังกล่าวให้ใช้สีเหลืองหรือสีทอง การติดแถบให้ติดตามขวางที่ต้นอินทรีทับอยู่บนปลอกพื้นสีกากี แถบแรก ห่างจากต้นอินทรี 5 มิลลิเมตร และแถบต่อไปเว้นระยะห่างกัน 5 มิลลิเมตร

ในโอกาสไปงานพิธี ให้ใช้เสื้อเชิ้ตสีประเภทสีกากีแขนยาวผูกผ้าผูกคอสีดำเงื่อนกะลาสีสอดชายผ้าผูกคอไว้ ภายใน เสื้อได้คุมเม็ดที่ส่อง

ผู้ได้รับพระราชทานเครื่องราชอิสริยาภรณ์ ให้ประดับแพรแถบเครื่องราชอิสริยาภรณ์ที่อกเสื้อเหนือกระเป๋ า บนซ้าย

หมวด 4

เครื่องแบบกำนัน ผู้ใหญ่บ้าน ผู้ช่วยผู้ใหญ่บ้าน สารวัตรกำนัน และแพทย์ประจำตำบล

ข้อ 9 เครื่องแบบกำนัน ผู้ใหญ่บ้าน ผู้ช่วยผู้ใหญ่บ้าน สารวัตรกำนัน และแพทย์ประจำตำบล ให้มี 2 ชนิด คือ

(1) เครื่องแบบปฏิบัติราชการ มี 1 ประเภท คือ เครื่องแบบสีกากีคอพับ

(2) เครื่องแบบพิธีการ มี 3 ประเภท

(ก) เครื่องแบบปกติขาว

(ข) เครื่องแบบครึ่งยศ

(ค) เครื่องแบบเต็มยศ

ข้อ 10 เครื่องแบบปฏิบัติราชการ ประกอบด้วย

(1) หมวก

ชายให้ใช้หมวกได้ 2 แบบ

แบบที่ 1 หมวกทรงหม้อตาลสีกากี กะบังหน้าทำด้วยหนังหรือวัสดุเทียมหนังสีดำ สายรัดคางหนังหรือวัสดุเทียมหนังสีดำ กว้าง 1 เซนติเมตร มีดุมโลหะสีทองตราครุฑพ่าห์ขนาดเล็กติดที่ข้างหมวกข้างละ 1 ดุม ผ้าพันหมวกสีกากี ที่หน้าหมวกติดตราราชสีห์ภายในซุ้มลายกระหนกดูนูนพื้นแบริเป็นเส้น ตอนล่างมีแถบโค้งรับ บรรจุด้วยตัวอักษรมีข้อความว่า "บำบัดทุกข์ บำรุงสุข" ทำด้วยโลหะสีทอง สูง 7 เซนติเมตร

แบบที่ 2 หมวกแก๊ปทรงอ่อนสีกากี หน้าหมวกติดตราเช่นเดียวกับแบบที่ 1 แต่สูง 4.5 เซนติเมตร

หญิงให้ใช้หมวกได้ 3 แบบ

แบบที่ 1 อนุโลมตามแบบหมวกของชายแบบที่ 1 แต่เป็นทรงอ่อน

แบบที่ 2 หมวกแก๊ปทรงอ่อนพับปีกสีกากี สายรัดคางหนังหรือวัสดุเทียมหนังสีดำ กว้าง 1 เซนติเมตร มีดุมโลหะสีทองตราครุฑพ่าห์ขนาดเล็กติดที่ข้างหมวกข้างละ 1 ดุม ผ้าพับหมวกสีกากี หน้าหมวกติดตราเช่นเดียวกับหมวกของชายแบบที่ 2

แบบที่ 3 หมวกหมิ่นสีกากี ด้านหน้ามีดุมโลหะสีทองตราครุฑพ่าห์ขนาดเล็ก 2 ดุม ติดซ้อนกันมีตราเช่นเดียวกับหมวกของชายแบบที่ 2 ติดที่ด้านซ้ายเหนือขอบหมวกห่างจากมุมพับด้านหน้าหมวกประมาณ 4 เซนติเมตร

การสวมหมวก ให้สวมหมวกในโอกาสอันควร

(2) เสื้อ

ชายให้ใช้เสื้อคอพับ สีประเภทสีกากีแขนยาวรัดข้อมือ มีดุมที่ข้อมือข้างละ 1 ดุม หรือแขนสั้นมีกระเป่าเย็บติดที่หน้าอกเสื้อข้างละ 1 กระเป่า เป็นกระเป่าเสื้อมีแถบอยู่ตรงกลางตามทางดิ่ง กว้าง 3.5 เซนติเมตร มีใบปกกระเป่ารูปมนชายกลางแหลม ที่ปากกระเป่าทั้งสองข้างติดดุมข้างละ 1 ดุม สำหรับขัดใบปกกระเป่า ตัวเสื้อผ่าอกตลอด มีสวบกว้าง 3.5 เซนติเมตร ติดดุมตามแนวอกเสื้อ 5 ดุม ระยะห่างกันพอสมควร และติดเครื่องหมายแสดงสังกัดที่ปกคอเสื้อ ด้านหน้าทั้งสองข้าง ที่ไหล่เสื้อประดับอินทหรณูสีเดียวกับเสื้อยาวตามความยาวของป่าเย็บติดกับเสื้อเหนือป่าทั้งสองข้างจากไหล่ไปคอ ปลายมน ด้านไหล่กว้าง 4.5 เซนติเมตร ด้านคอกว้าง 3.5 เซนติเมตร ตอนปลายขัดดุมติดกับตัวเสื้อ

ดุมที่ใช้กับเสื้อมีลักษณะเป็นรูปกลมแบนทำด้วยวัสดุเดียวกับสีเสื้อ

ในโอกาสไปงานพิธี ให้ใช้เสื้อชุดสีประเภทสีกากีแขนยาวผูกผ้าผูกคอสีดำเงื่อนกะลาสี สอดชายผ้า ผูกคอไว้ภายในเสื้อใต้ดุมเม็ดที่สอง

ผู้ได้รับพระราชทานเครื่องราชอิสริยาภรณ์ ให้ประดับแพรแถบเครื่องราชอิสริยาภรณ์ที่ออกเลื้อยเหนือกระเป๋าบนซ้าย
หญิงให้ใช้เลื้อยได้ 3 แบบ

แบบที่ 1 อนุโลมตามแบบเลื้อยของชาย

แบบที่ 2 เลื้อยคอพับ สีประเภทสีทึบก็อ่อนกว่ากระโปรงหรือสีเดียวกับกระโปรง ผ่าอกตลอดตัวเลื้อย มีสาคกว้าง
ประมาณ 2.5 เซนติเมตร แขนยาวรัดข้อมือ ขอบปลายแขนกว้างประมาณ 5 เซนติเมตร หรือแขนสั้นเหนือข้อศอก
เล็กน้อย ตลบชายกว้างประมาณ 5 เซนติเมตร เดินคิ้วด้านหน้าเลื้อยต่อจากเส้นปามีตะเข็บผ่านกลางอกยาวตลอดตัว
ทั้งสองด้าน มีคิ้ว 5 คิ้ว ด้านหลังจากเส้นต่อปามีตะเข็บผ่านตามตัวเลื้อยทั้งสองด้านเช่นเดียวกับด้านหน้า ติด
เครื่องหมายแสดงสังกัดที่ปกคอเลื้อยด้านหน้าทั้งสองข้าง ที่ไหล่เลื้อยประดับอินทรรณูสีเดียวกับเลื้อย ยาวตามความยาว
ของปามี เย็บติดกับเลื้อยเหนือปามีทั้งสองข้างจากไหล่ไปคอ ปลายมน ด้านไหล่กว้าง 5 เซนติเมตร ด้านคอกกว้าง 3
เซนติเมตร ตอนปลายขัดคุดมติดกับตัวเลื้อย

แบบที่ 3 เลื้อยคอพับปล่อยแฉะ สีประเภทสีทึบก็สีเดียวกับกระโปรงหรือกางเกง ผ่าอกตลอดตัวเลื้อย ไม่มีสาค ด้านหน้ามี
คิ้วตามสาค มีคิ้ว 4 คิ้ว แขนยาวหรือแขนสั้น ตลบชายกว้างประมาณ 5 เซนติเมตร มีคิ้วหน้าหลังเช่นเดียวกับแบบที่
2 และมีเส้นแนวตะเข็บเช่นเดียวกับแบบที่ 2 ทั้งหน้าหลัง ความยาวของเลื้อยให้คลุมสะโพกพองาม ติดเครื่องหมาย
แสดงสังกัดที่ปกคอเลื้อยด้านหน้าทั้งสองข้าง ที่ไหล่เลื้อยประดับอินทรรณูสีเดียวกับเลื้อย ยาวตามความยาวของปามี เย็บ
ติดกับเลื้อยเหนือปามีทั้งสองข้างจากไหล่ไปคอ ปลายมน ด้านไหล่ กว้าง 4 เซนติเมตร ด้านคอกกว้าง 3 เซนติเมตร ตอน
ปลายขัดคุดมติดกับตัวเลื้อย

การสวมเลื้อยแบบที่ 2 ให้สอดชายเลื้อยไว้ในขอบกระโปรง และคาดเข็มขัดทับขอบกระโปรงและการสวมเลื้อยแบบที่ 3 ให้
ปล่อยชายเลื้อยทับกระโปรงหรือกางเกง และคาดเข็มขัดตรา (5) แบบที่ 2 ทับเองเลื้อย

คุดมที่ใช้กับเลื้อยแบบที่ 2 และแบบที่ 3 เป็นคุดมสีเดียวกับสีเลื้อย

ในโอกาสไปงานพิธี ให้ใช้เลื้อยแบบที่ 1 หรือแบบที่ 2 โดยใช้เลื้อยเข้ตสีประเภทสีทึบก็แขนยาว ผูกผ้าผูกคอสีดำเงื่อน
กะลาสี สอดชายผ้าผูกคอไว้ภายในเลื้อยได้คุดมเม็ดที่สอง

ผู้ได้รับพระราชทานเครื่องราชอิสริยาภรณ์ ให้ประดับแพรแถบเครื่องราชอิสริยาภรณ์ที่ออกเลื้อยเหนือกระเป๋าบนซ้าย

(3) อินทรรณู ให้ใช้อินทรรณูอ่อน มีเครื่องหมายบนอินทรรณู ดังต่อไปนี้

ก้านัน มีแถบกว้าง 1 เซนติเมตร 3 แถบ

ผู้ใหญ่บ้าน มีแถบกว้าง 1 เซนติเมตร 2 แถบ

ผู้ช่วยผู้ใหญ่บ้าน มีแถบกว้าง 1 เซนติเมตร ติดทางต้นอินทรรณู 1 แถบ และแถบกว้าง 5 มิลลิเมตร ติดเรียงต่อไปอีก 1
แถบ

สารวัตรกำนัน มีแถบกว้าง 1 เซนติเมตร 1 แถบ

แพทย์ประจำตำบล มีแถบตามจำนวน ขนาดและลักษณะเช่นเดียวกับผู้ใหญ่บ้าน แถบดังกล่าวให้ใช้สีเหลือง การติด
แถบให้ติดตามขวางที่ต้นอินทรรณูที่ขอบบนปลอกพื้นสีดำ แถบแรกห่างจากต้นอินทรรณู 5 มิลลิเมตร และแถบต่อไป
เว้นระยะห่างกัน 5 มิลลิเมตร ให้เหลือปลอกพื้นสีดำขนาดกว้าง 5 มิลลิเมตร อยู่ตอนบนของแถบสุดท้าย และเหนือ
ปลอกพื้นสีดำ 5 มิลลิเมตร ติดเครื่องหมายโลหะสีทองเป็นรูปราชสีห์อยู่ภายในวงรีคูนูนมีลายประกอบ ขนาดสูง 2
เซนติเมตร กว้าง 2.5 เซนติเมตร พื้นลงยา โดยสีแสดงความหมายของตำแหน่ง ดังนี้

ก้านัน สารวัตรกำนัน สีแดง

ผู้ใหญ่บ้าน ผู้ช่วยผู้ใหญ่บ้าน

แพทย์ประจำตำบล สีเขียว

(4) กางเกง กระโปรง

ชายให้ใช้กางเกงแบบราชการสีประเภทสีกาก็ยาว ไม่พับปลายขา

หญิงให้ใช้กางเกงหรือกระโปรงสีประเภทสีกาก็ได้ 5 แบบ

แบบที่ 1 กางเกง อนุโลมตามแบบกางเกงของชาย

แบบที่ 2 กางเกงยาว ขาตรง ไม่มีลวดลาย ขอบกางเกงกว้างประมาณ 1 นิ้ว มีหรือไม่มีกระเป๋าก็ได้ มีซิบบ้านหน้าหรือด้านข้าง ไม่พับปลายขา

แบบที่ 3 กระโปรงยาวปิดเข้า ปลายบนเล็กน้อย

แบบที่ 4 กระโปรงมีตะเข็บหน้า 2 ตะเข็บ ตะเข็บหลัง 2 ตะเข็บ ยาวครึ่งเข้าปลายบนเล็กน้อย

แบบที่ 5 กระโปรงกางเกง แบบกางเกงยาวครึ่งเข้า มีตะเข็บหน้า 2 ตะเข็บ ตะเข็บหลัง 2 ตะเข็บ มีจีบกระทบด้านหน้าและด้านหลัง

(5) เข็มขัด

ชายให้ใช้เข็มขัดทำด้วยด้ายถักสีกาก็ กว้าง 3 เซนติเมตร หัวเข็มขัดทำด้วยโลหะสีทองเป็นรูป สี่เหลี่ยมผืนผ้าทางนอน ปลายมนกว้าง 3.5 เซนติเมตร ยาว 5 เซนติเมตร มีรูปราศสิทธิ์นูนอยู่กึ่งกลางหัวเข็มขัด ไม่มีเข็มสำหรับสอดรู ปลายเข็มขัดหุ้มด้วยโลหะสีทองกว้าง 1 เซนติเมตร

หญิงให้ใช้เข็มขัดได้ 2 แบบ

แบบที่ 1 อนุโลมตามแบบเข็มขัดของชาย

แบบที่ 2 เช่นเดียวกับเข็มขัดของชาย แต่ด้ายถักกว้าง 2.5 เซนติเมตร หัวเข็มขัดกว้าง 3 เซนติเมตร ยาว 4 เซนติเมตร การใช้เข็มขัดแบบที่ 1 ให้คาดทับกระโปรง และแบบที่ 2 ให้คาดทับเสื้อ

(6) รองเท้า ถุงเท้า

ชายให้ใช้รองเท้าหุ้มส้นหรือหุ้มข้อหนังหรือวัสดุเทียมหนังสีดำหรือสีน้ำตาล ไม่มีลวดลาย ถุงเท้า สีเดียวกับรองเท้า

หญิงให้ใช้รองเท้าหุ้มส้นหรือรัดส้นหนังหรือวัสดุเทียมหนังสีดำหรือสีน้ำตาล แบบปิดปลายเท้า ไม่มีลวดลาย ส้นสูงไม่เกิน 10 เซนติเมตร

(7) เครื่องหมายแสดงสังกัด

ให้มีเครื่องหมายแสดงสังกัดทำด้วยโลหะโปร่งสีทอง ไม่มีขอบ สูง 2.5 เซนติเมตร เป็นรูปราศสิทธิ์ติดที่ปกคอเสื้อ ด้านหน้าทั้งสองข้าง

(8) ป้ายชื่อและตำแหน่ง

ให้มีป้ายชื่อพื้นสีดำ ขนาดกว้าง 2.5 เซนติเมตร ยาว 7.5 เซนติเมตร ตัวอักษรสีขาวแสดงชื่อตัว ชื่อสกุล และชื่อตำแหน่ง ประดับที่อกเสื้อเหนือกระเป๋านขวา

ข้อ 11 เครื่องแบบพิธีการ

(1) เครื่องแบบปกติขาว ประกอบด้วย

(ก) หมวก

ชายให้ใช้หมวกทรงหม้อตาลสีขาว กะบังหน้าทำด้วยหนังหรือวัสดุเทียมหนังสีดำ สายรัดคางสีทอง กว้าง 1

เซนติเมตร มีดุมโลหะสีทองตราครุฑพำขนาดเล็กติดที่ข้างหมวกข้างละ 1 ดุม ผ้าพันหมวกสีขาว ที่หน้าหมวกติด

ตราราชสีห์ภายในซุ้มลายกระหนก ตอนล่างมีแถบโค้งรับปักด้วยดิ้นสีทอง สูง 7 เซนติเมตร บนหมอนสักหลาดสีขาว

หญิงให้ใช้หมวกได้ 2 แบบ

แบบที่ 1 อนุโลมตามแบบหมวกของชาย แต่เป็นทรงอ่อน

แบบที่ 2 หมวกแก๊ปทรงอ่อนพับปีกสีขาว สายรัดคางสีทอง มีดุมโลหะสีทองตราครุฑฟ้าห์ขนาดเล็กติดที่ข้างหมวก
ข้างละ 1 ดุม ผ้าพันหมวกสีขาว ที่หน้าหมวกติดตราเช่นเดียวกับหมวกของชาย เครื่องแบบปกติขาว สูง 45
เซนติเมตร

การสวมหมวก ให้สวมในโอกาสอันควร

(ข) เสื้อ

ชายให้ใช้เสื้อแบบราชการสีขาว ติดเครื่องหมายแสดงสังกัดที่ปกคอเสื้อด้านหน้าทั้งสองข้าง ใช้ดุมโลหะสีทองตรา
ครุฑฟ้าห์ขนาดใหญ่ 5 ดุม

ผู้ได้รับพระราชทานเครื่องราชอิสริยาภรณ์ให้ประดับแพรแถบเครื่องราชอิสริยาภรณ์ที่อกเสื้อเหนือกระเป๋าบนซ้าย
หญิงให้ใช้เสื้อนอกคอแบะสีขาวแบบคอแหลมหรือคอป้าน แขนยาวถึงข้อมือ มีตะเข็บหลัง 4 ตะเข็บ ติดเครื่องหมาย
แสดงสังกัดที่ปกคอเสื้อด้านหน้าทั้งสองข้าง ที่แนวสวาทอกมีดุมโลหะสีทองตราครุฑฟ้าห์ ขนาดเส้นผ่าศูนย์กลาง 1.5
เซนติเมตร ดุม 3 ดุม สำหรับแบบเสื้อคอแหลม และ 5 ดุม สำหรับแบบเสื้อคอป้าน มีกระเป๋าข้างละ 1 กระเป๋า
เป็นกระเป๋าเจาะเฉียงเล็กน้อย ไม่มีใบปกกระเป๋า และให้ใช้เสื้อคอพับแขนยาวสีขาวผูกผ้าผูกคอสีดำเงื่อนกะลาสี ผู้
ได้รับพระราชทานเครื่องราชอิสริยาภรณ์ ให้ประดับแพรแถบเครื่องราชอิสริยาภรณ์ที่อกเสื้อด้านซ้าย

(ค) อินทรธนู

ให้ใช้อินทรธนูแข็ง ดันอินทรธนูกว้าง 5 เซนติเมตร ยาวตามความยาวของบ่า พื้นสีทึบสีดำ ติดทับเสื้อเหนือบ่าทั้ง
สองข้างจากไหล่ไปคอ ด้านคอกว้าง 4 เซนติเมตร ปลายมนติดดุมโลหะสีทองตราครุฑฟ้าห์ขนาดเล็ก มีเครื่องหมายบน
อินทรธนู ดังต่อไปนี้

ก้าน มีแถบกว้าง 1 เซนติเมตร 3 แถบ

ผู้ใหญ่นบ้าน มีแถบกว้าง 1 เซนติเมตร 2 แถบ

ผู้ช่วยผู้ใหญ่นบ้าน มีแถบกว้าง 1 เซนติเมตร ติดทางด้านอินทรธนู 1 แถบ และแถบกว้าง 5 มิลลิเมตร ติดเรียงต่อไปอีก 1
แถบ

สารวัตรกำนัน มีแถบกว้าง 1 เซนติเมตร 1 แถบ

แพทย์ประจำตำบล มีแถบตามจำนวน ขนาดและลักษณะเช่นเดียวกับผู้ใหญ่นบ้าน

แถบบดงกล่าวให้ใช้แถบบดงสีทอง การติดแถบบดงให้ติดตามขวางที่ดันอินทรธนู ทับอยู่บนพื้นสีทึบสีดำแถบบดง
จากดันอินทรธนู 5 มิลลิเมตร และแถบบดงต่อไปวันระยะห่างกัน 5 มิลลิเมตร ตอนบนห่างจากแถบบดงสุดท้าย 5 มิลลิเมตร
ติดเครื่องหมายเช่นเดียวกับที่ใช้ประดับอินทรธนูอ่อน

(ง) กางเกง กระโปรง

ชายให้ใช้กางเกงแบบราชการสีขาวชายยาว ไม่พับปลายขา

หญิงให้ใช้กระโปรงสีขาว ตีเกล็ดด้านหน้า 2 เกล็ด และด้านหลัง 2 เกล็ด ยาวปิดเข่าปลายบานเล็กน้อย ใช้กับแบบ
เสื้อคอแหลม หรือกระโปรงสีขาวยาวปิดเข่า ปลายบานเล็กน้อย ใช้กับแบบเสื้อคอป้าน

(จ) รองเท้า ถุงเท้า

ชายให้ใช้รองเท้านุ่มสันหลังหรือวัสดุเทียมหนังสีดำชนิดผูก ถุงเท้าสีดำ

หญิงให้ใช้รองเท้านุ่มสันหลังหรือวัสดุเทียมหนังสีดำแบบปิดปลายเท้าไม่มีลวดลาย สันสูงไม่เกิน 10 เซนติเมตร ถุง
เท้ายาวสีเนื้อ

(2) เครื่องแบบครึ่งยศ ลักษณะและส่วนประกอบเช่นเดียวกับเครื่องแบบปกติขาว เว้นแต่กางเกงหรือกระโปรง ให้ใช้
ผ้าสักหลาดหรือเสิร์จสีดำประดับเครื่องราชอิสริยาภรณ์

(3) เครื่องแบบเต็มยศ ลักษณะและส่วนประกอบเช่นเดียวกับเครื่องแบบครึ่งยศสวมสายสะพาย

หมวด 5

การประดับเครื่องราชอิสริยาภรณ์และเครื่องหมาย

ข้อ 12 การประดับเครื่องราชอิสริยาภรณ์ให้ปฏิบัติตามประกาศสำนักนายกรัฐมนตรี เรื่อง ลำดับเกียรติและระเบียบการประดับเครื่องราชอิสริยาภรณ์ไทย

ผู้ได้รับพระราชทานพระบรมราชานุญาต ให้ประดับเครื่องราชอิสริยาภรณ์ต่างประเทศให้ประดับเครื่องราชอิสริยาภรณ์นั้นได้

ข้อ 13 ผู้สำเร็จการศึกษาจากสถาบันการศึกษาของทางราชการ หรือที่ทางราชการรับรองให้ติดเครื่องหมายแสดงวิทยฐานะของสถาบันการศึกษานั้นได้

หมวด 6

เบ็ดเตล็ด

ข้อ 14 ผู้ได้รับบำเหน็จบำนาญตามกฎหมายว่าด้วยบำเหน็จบำนาญข้าราชการส่วนท้องถิ่น ให้ใช้เครื่องแบบเช่นเดียวกับเจ้าหน้าที่ส่วนท้องถิ่นประจำการตามสังกัดนั้น ๆ เว้นแต่ให้ติดเครื่องหมายแสดงสังกัดที่ปกคอคเสื้อด้านหน้าข้างซ้ายและเครื่องหมาย นก ทำด้วยโลหะโปร่งสีทอง ไม่มีขอบ สูง 2 เซนติเมตร ที่ปกคอคเสื้อด้านหน้าข้างขวา

ข้อ 15 การแต่งเครื่องแบบให้อนุโลมแต่งตามหมายกำหนดการของสำนักพระราชวัง คำสั่งหรือกำหนดการ ของทางราชการ องค์การบริหารส่วนจังหวัด เทศบาล เมืองพัทยา สภาตำบล หรือองค์การบริหารส่วนตำบล เจ้าหน้าที่ส่วนท้องถิ่นซึ่งไม่อาจแต่งเครื่องแบบตามหมายกำหนดการนั้นได้ ให้แต่งเครื่องแบบเช่นเดียวกับใน โอกาสไปงานพิธี

ข้อ 16 ให้กระทรวงมหาดไทยจัดให้มีหรือเขียนรูปตัวอย่างเครื่องแบบนี้ขึ้นไว้เป็นมาตรฐาน และสอดส่อง ควบคุมการแต่งเครื่องแบบให้เป็นไปตามกฎกระทรวงนี้

ให้ไว้ ณ วันที่ 26 พฤศจิกายน 2542

(นายธานี ศักดิ์เศรษฐ์)

รัฐมนตรีช่วยว่าการฯ รักษาราชการแทน

รัฐมนตรีว่าการกระทรวงมหาดไทย

ตัวอย่างเครื่องแบบของเจ้าหน้าที่ส่วนท้องถิ่น
ตามกฎกระทรวง ฉบับที่ 11 ลงวันที่ 26 พฤศจิกายน 2542

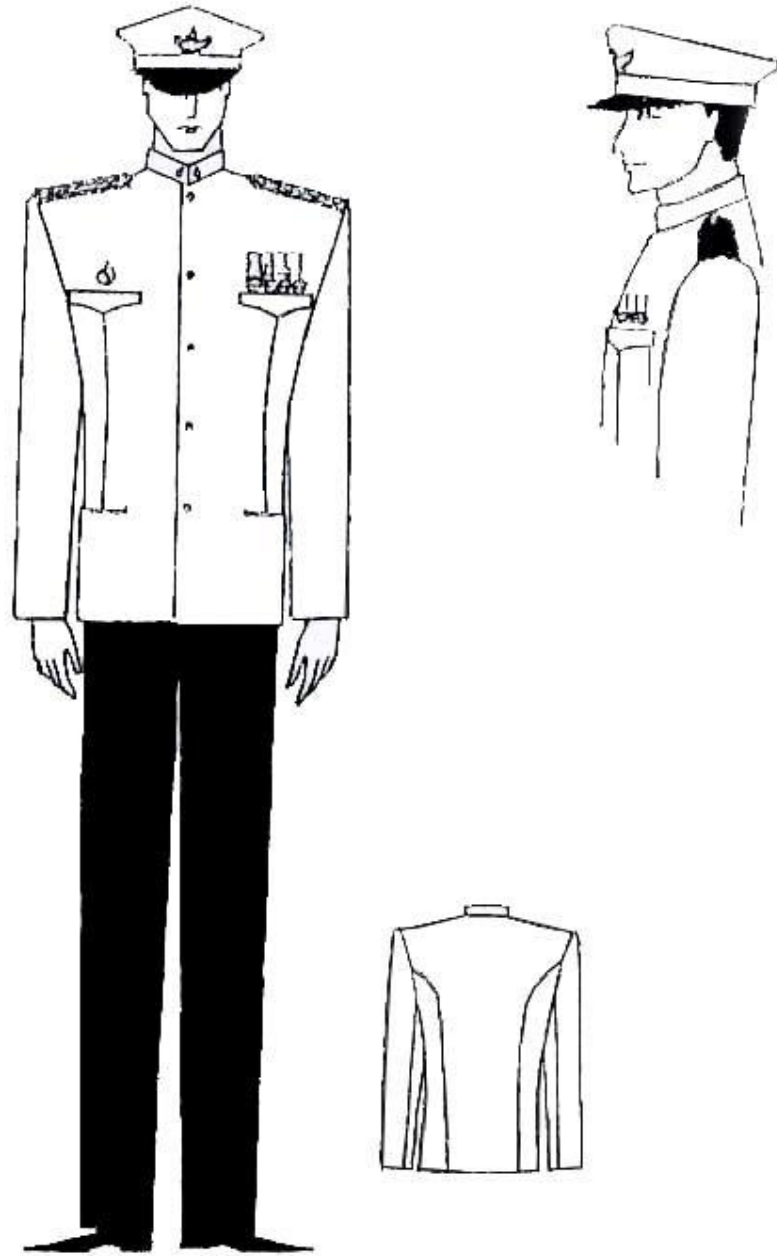

เครื่องแบบครึ่งยศ
(ชาย)



เครื่องแบบครึ่งยศ
(หญิง)

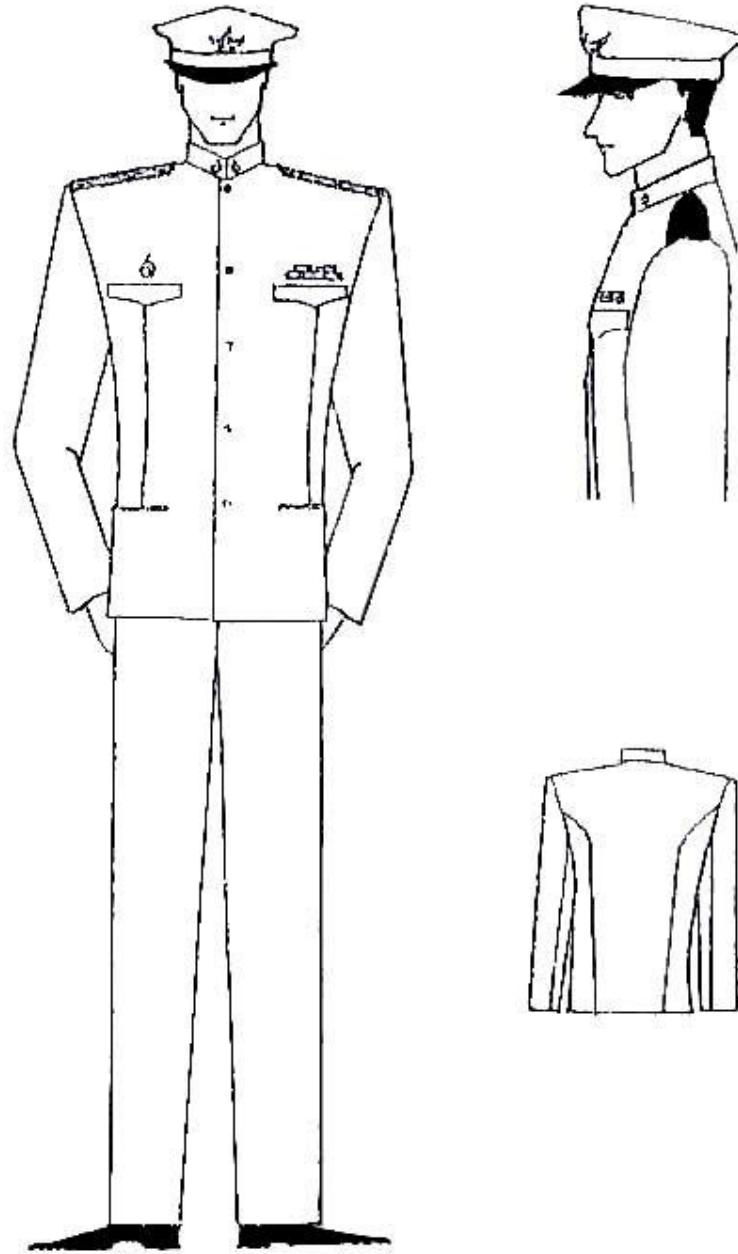

เครื่องแบบปกติขาว
(ชาย)

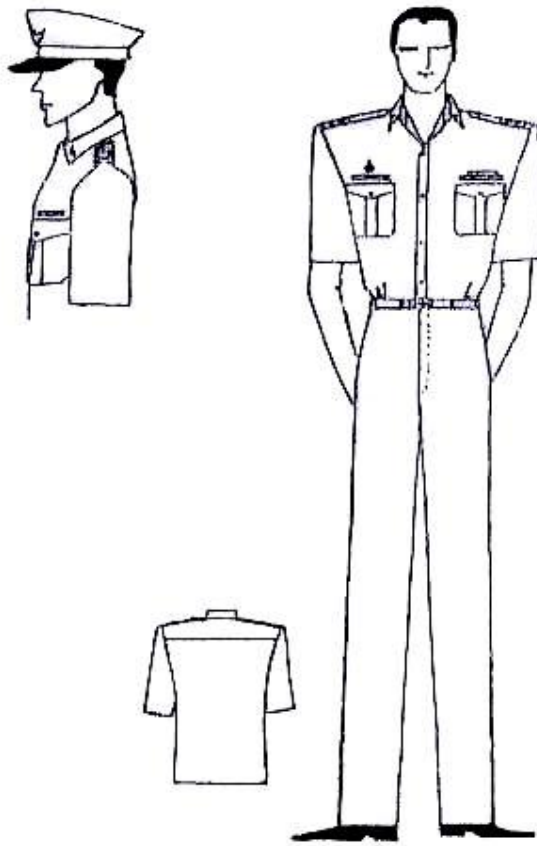

เครื่องแบบสีกากีคอพับ แขนสั้น
(ชาย)

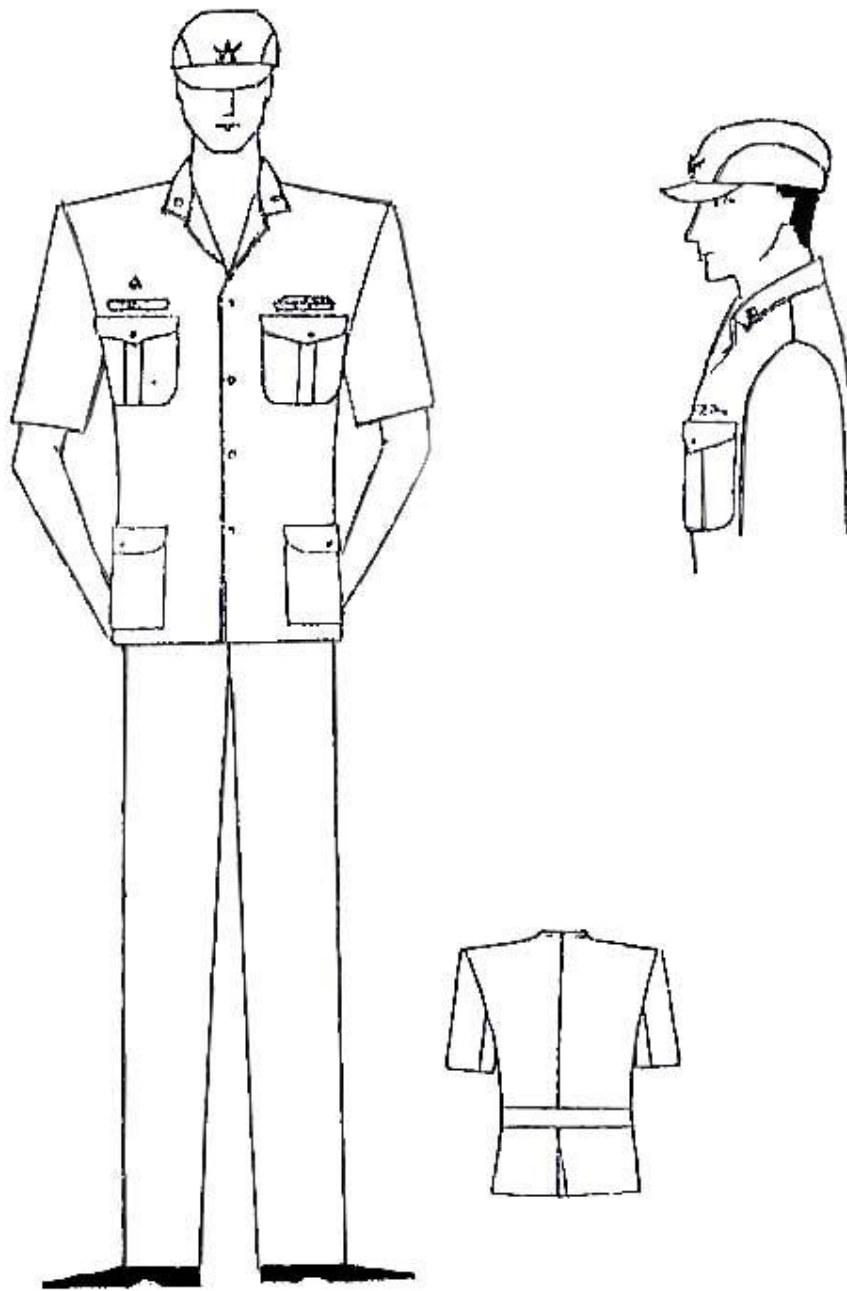

เครื่องแบบสีกากีคอแบะ
(ชาย)

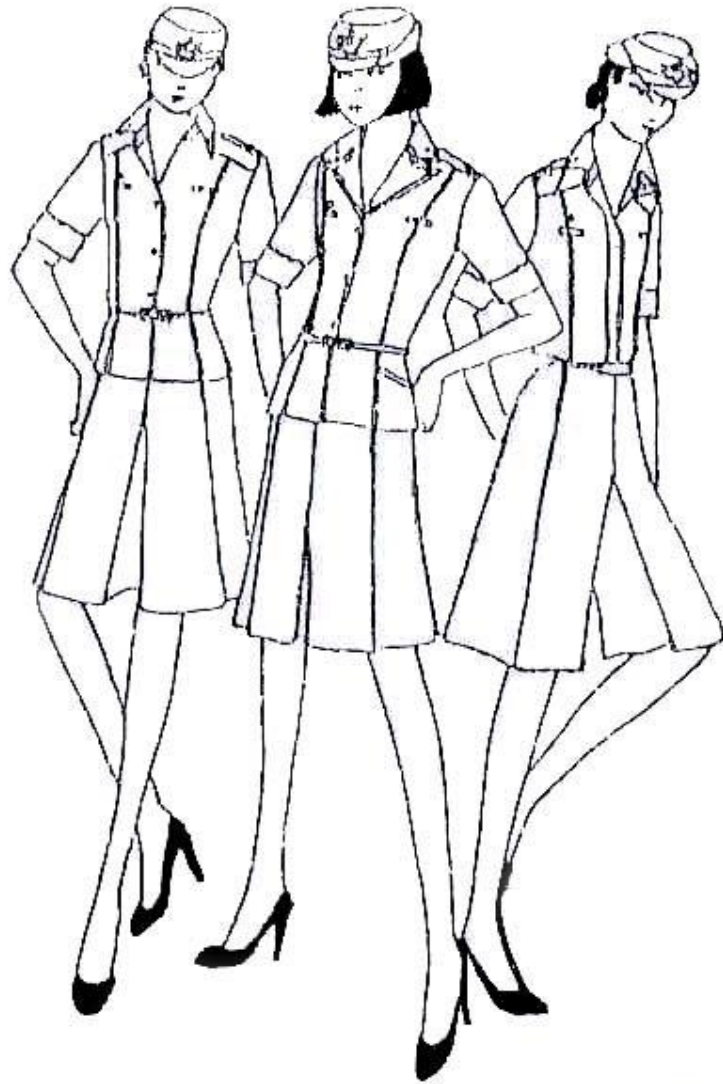

เครื่องแบบปฏิบัติราชการ (หญิง)
สวมทับกระโปรงกางเกง

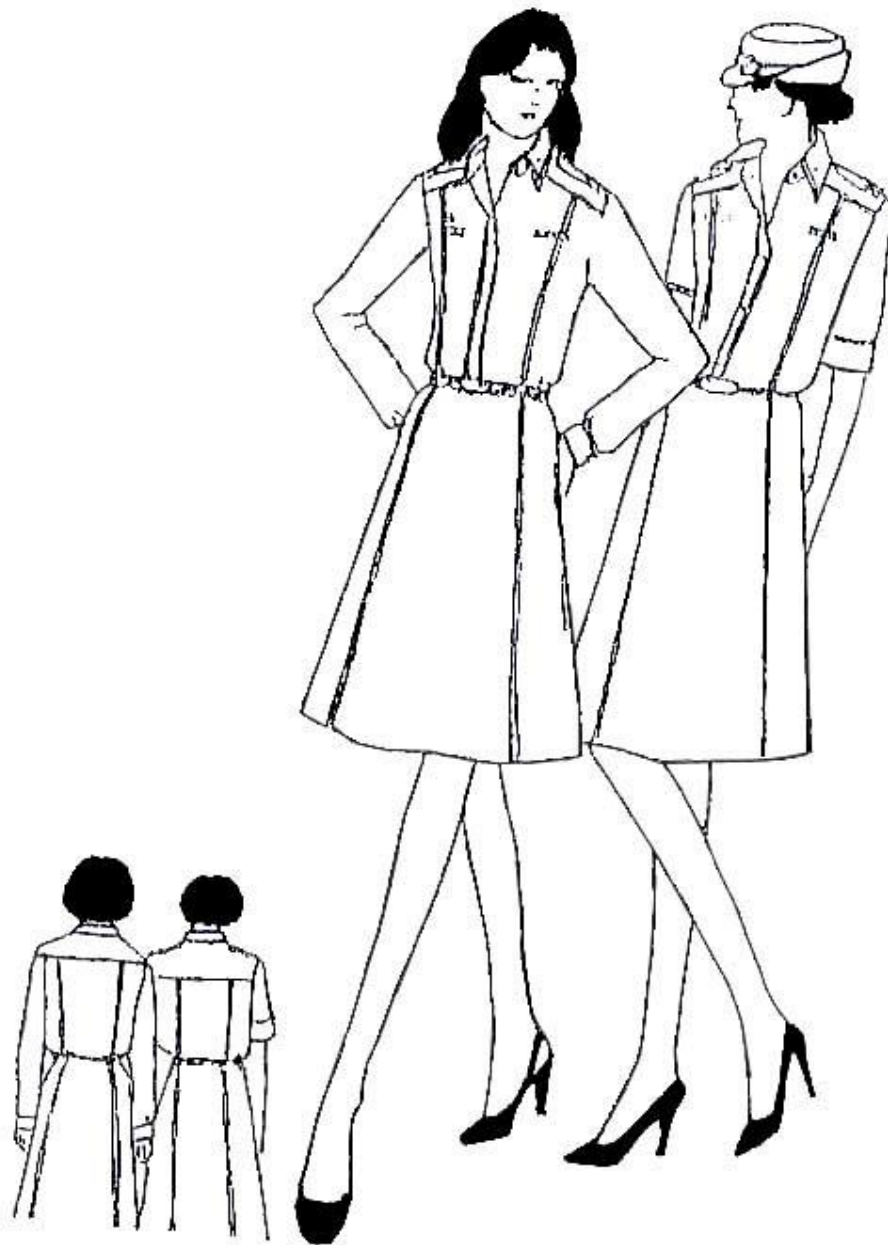

เครื่องแบบสีกากีคอพับ (หญิง)
แสดงแบบเสื้อ (แบบที่ 2) สวมทับกระโปรง (แบบที่ 4)

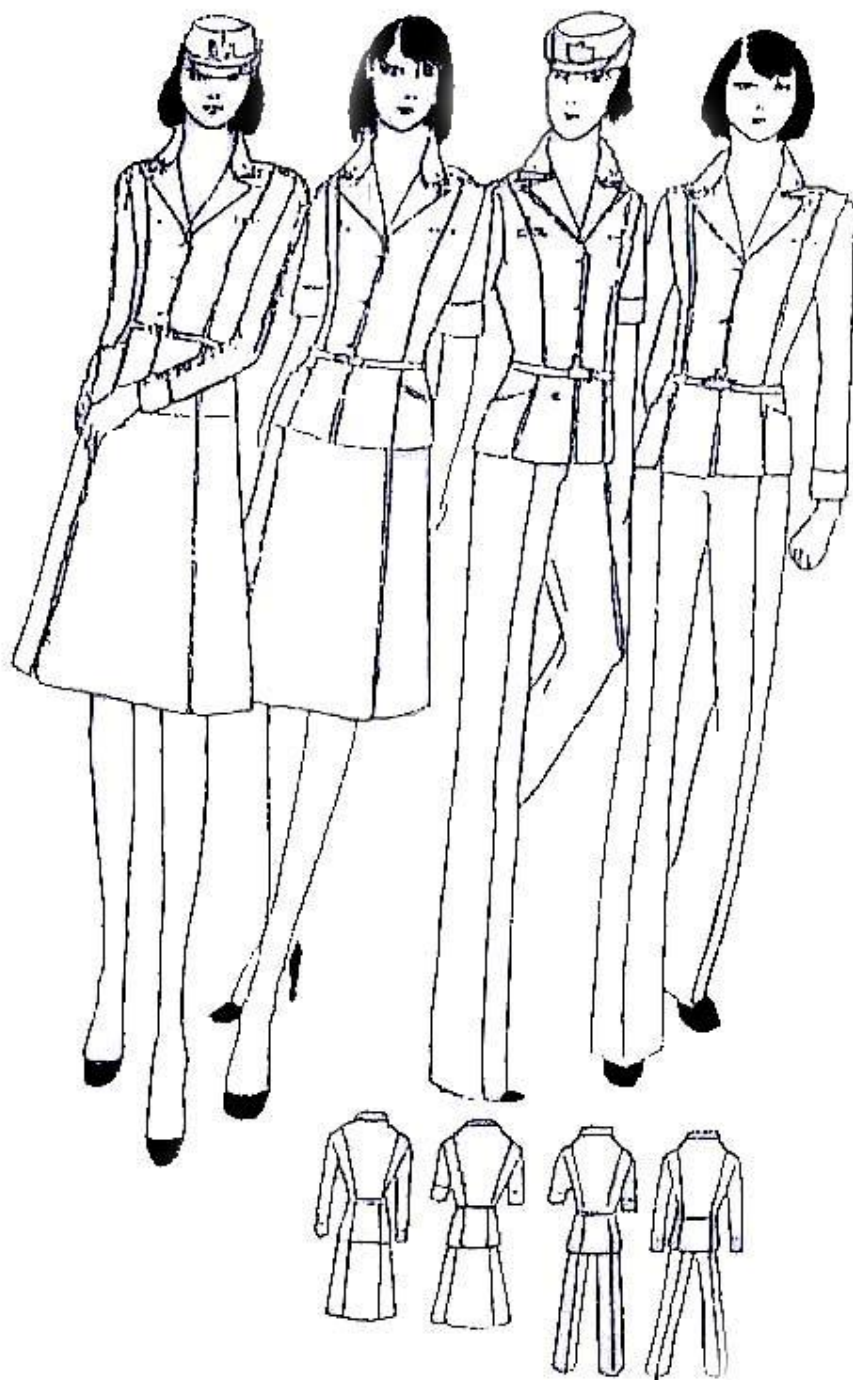

เครื่องแบบสีทากีคอแบะ (หญิง)
สวมทับกระโปรง (แบบที่ 4) และกางเกง (แบบที่ 2)

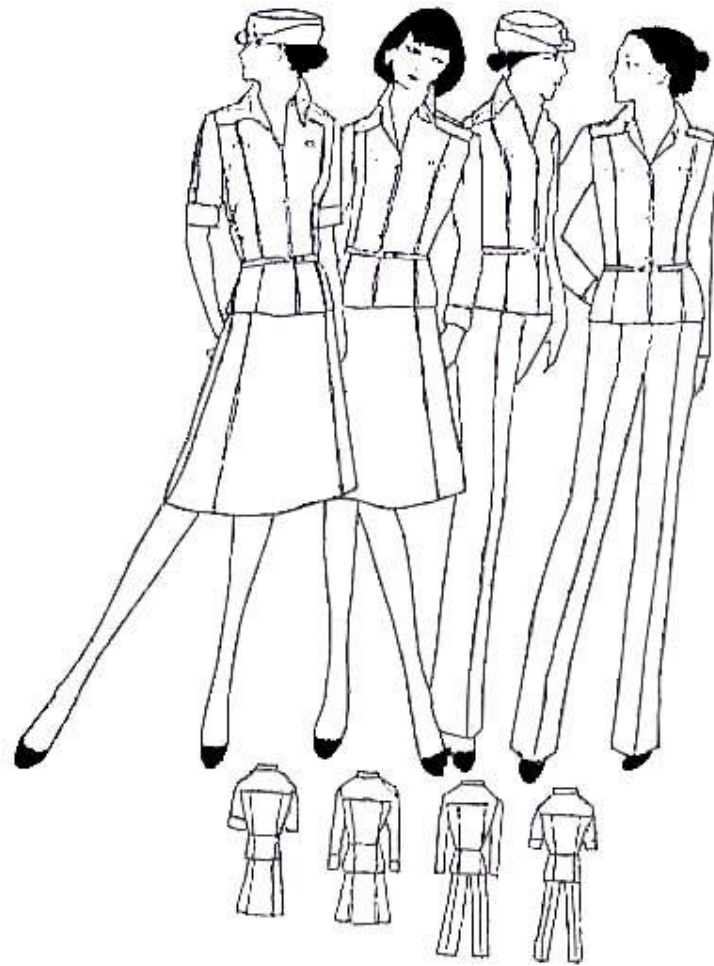

เครื่องแบบสีกากีคอพับปลอยเอว (หญิง)
สวมทับกระโปรง (แบบที่ 4) และกางเกง (แบบที่ 2)

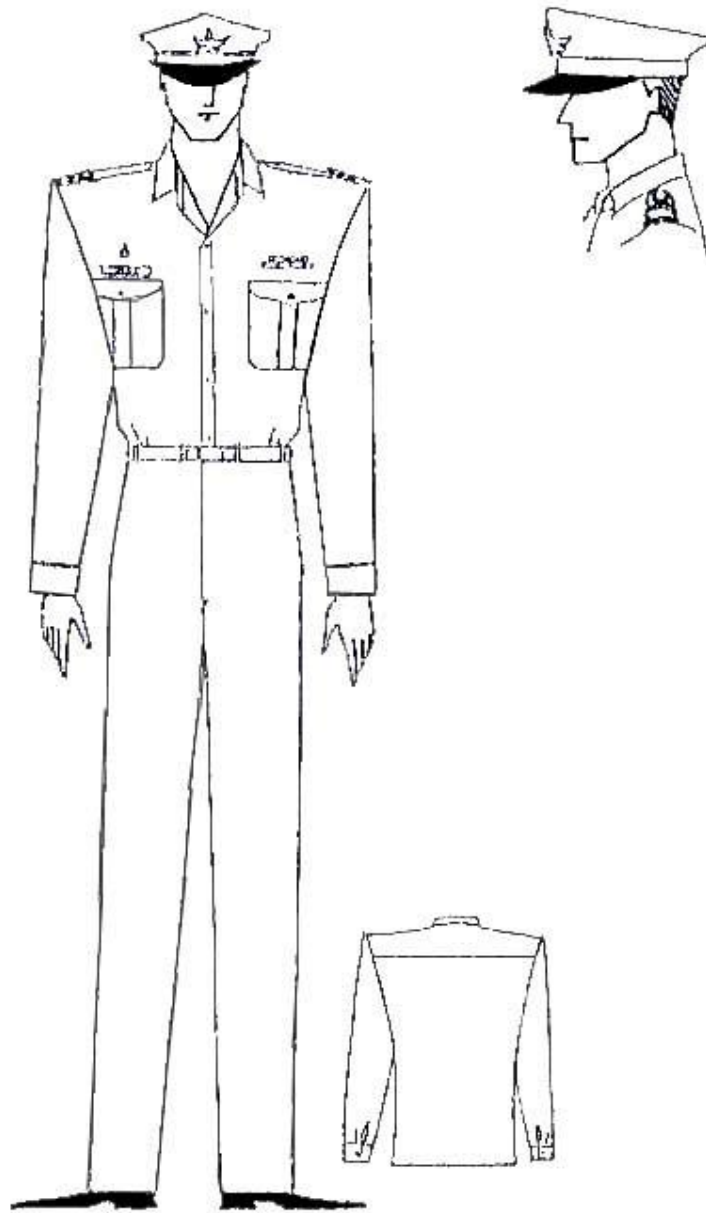

เครื่องแบบสีกากีคอพับ แขนยาว
(ชาย)

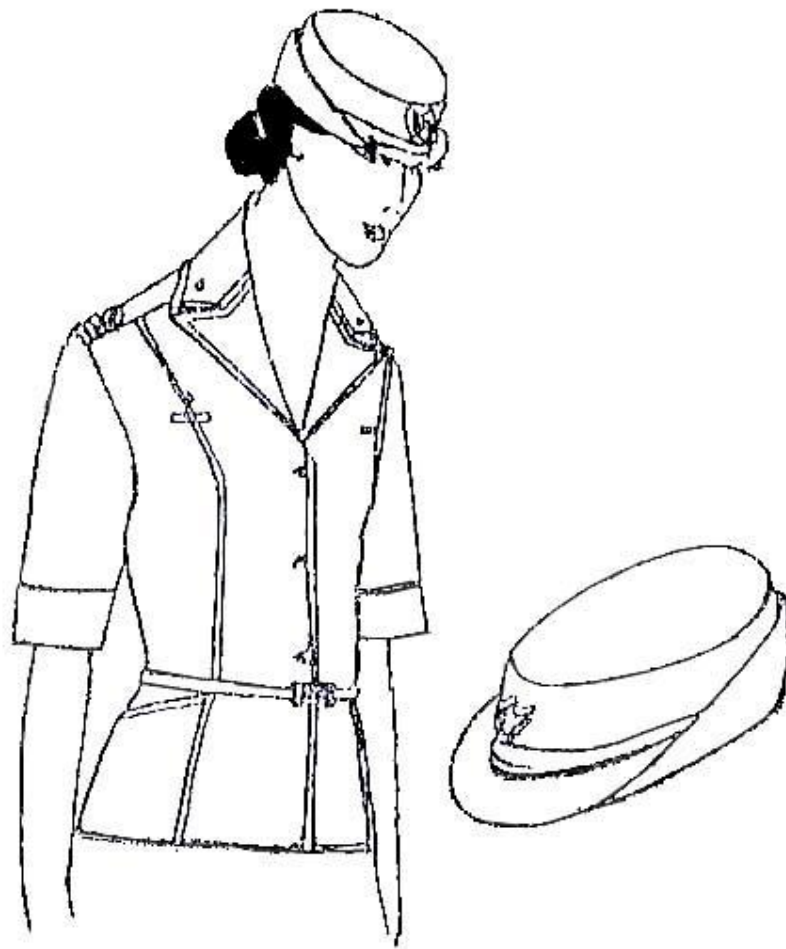

เครื่องแบบสีกากีคอเบาะสวมกับหมวกแก๊ปทรงอ่อน (แบบที่ 2)
(หญิง)

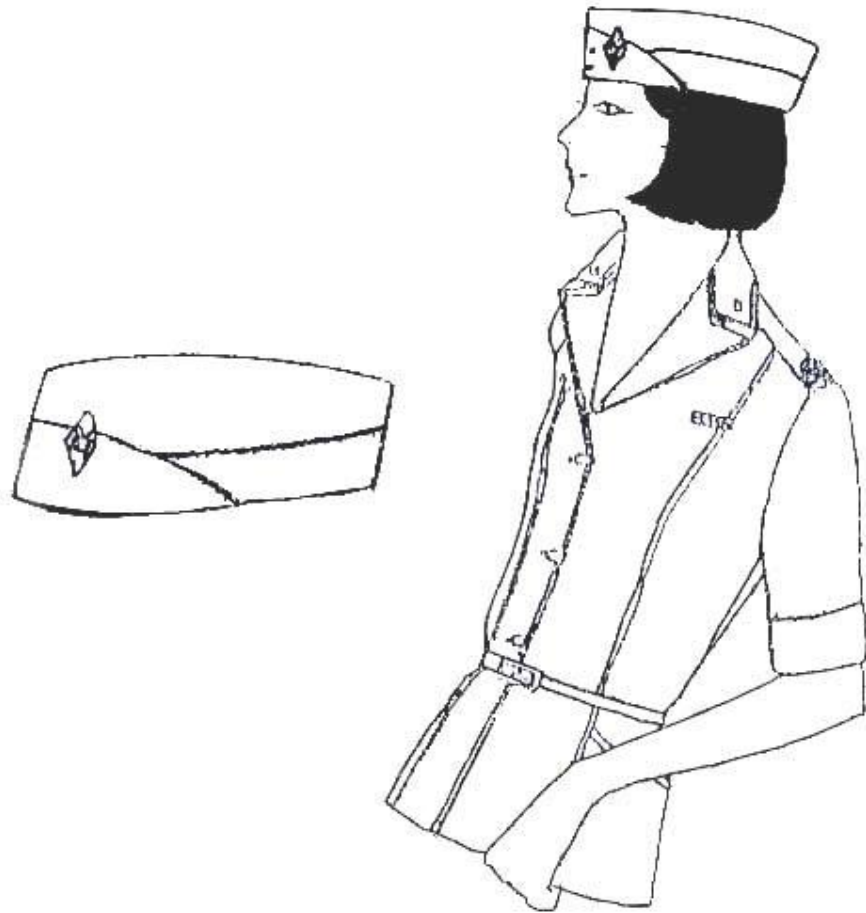

เครื่องแบบสีกากีคอแบะ (หญิง)
สวมกับหมวกหนึบสีกากี (แบบที่ 3)

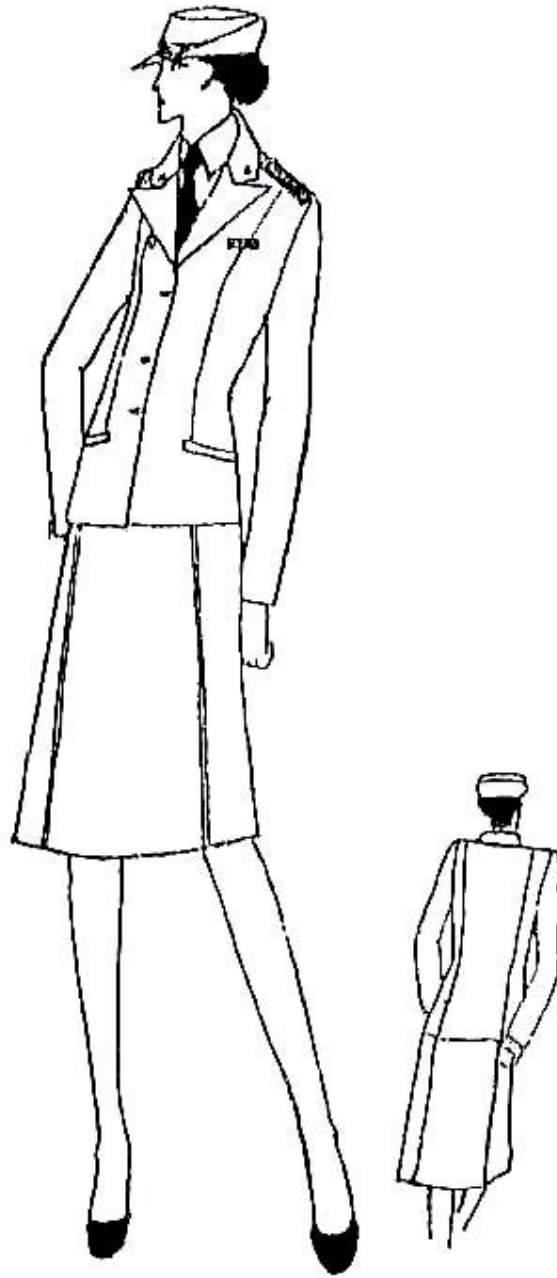

เครื่องแบบปกติขาว
(หญิง)



เทศบาล



เมืองพญา



องค์การบริหารส่วนจังหวัด



องค์การบริหารส่วนตำบล



สภาตำบล

ตัวอย่างเครื่องแบบปฏิบัติราชการ
กำนัน ผู้ใหญ่บ้าน ผู้ช่วยผู้ใหญ่บ้าน สารวัตรกำนัน
และแพทย์ประจำตำบล ตามกฎกระทรวง ฉบับที่ 11 (พ.ศ. 2542)

เสื้อ

1. ชาย มีแบบเดียว

2. หญิง มี 3 แบบ

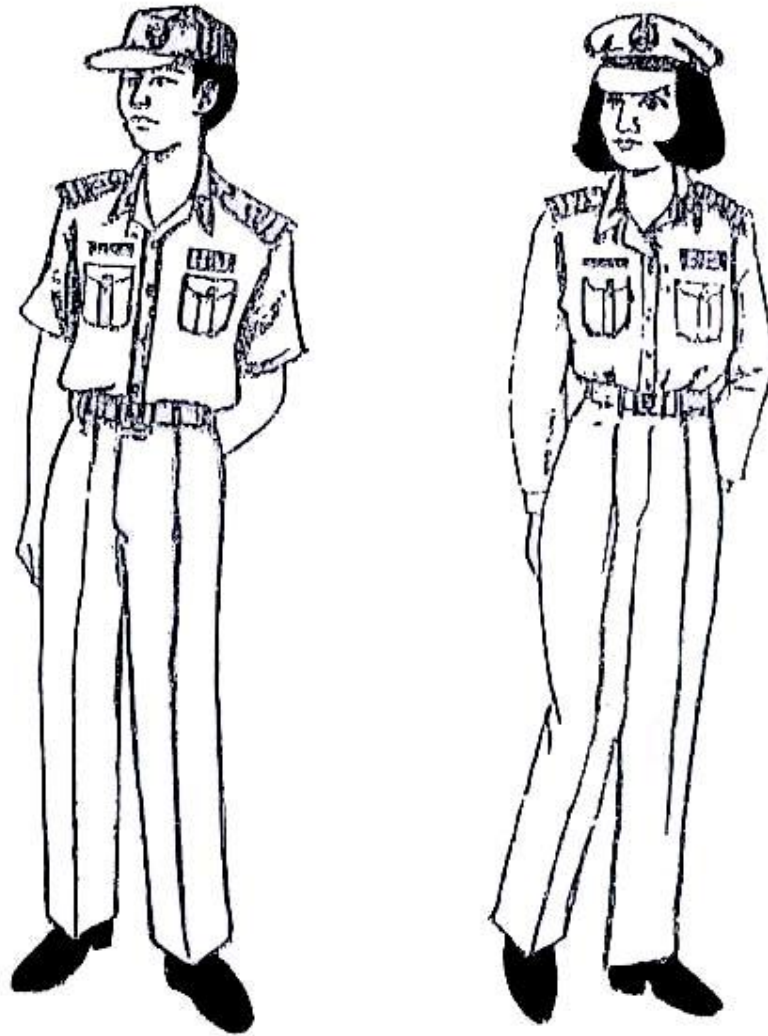

เสื้อสีทากีคอพับแขนยาวหรือแขนสั้น

1. อนุโลมตามแบบเสื้อของชาย



2. เสื้อคอพับสีอ่อนกว่าหรือ
สีเดียวกับกระโปรง
กางเกง กระโปรง

1. ชาย มีแบบเดียว

3. เสื้อคอพับปล่อยเอวสีกาเกี

2. ทนึ่งมี 5 แบบ

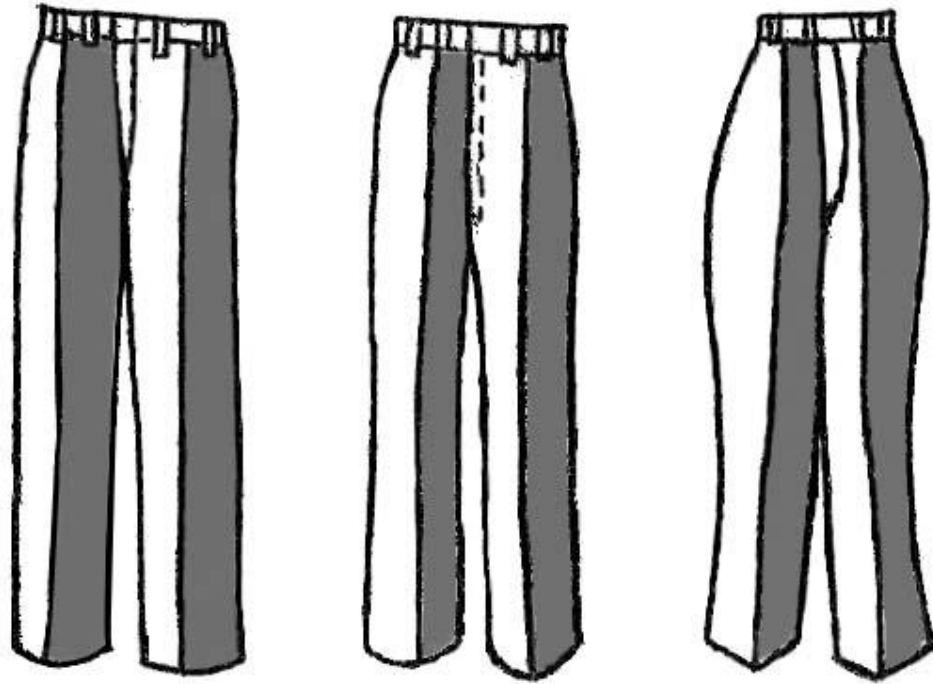

กางเกงสี่กาก็ แบบราชการ 1. อนุโลมตามแบบชาย
ไม่พับปลายขา

2 กางเกงขาตรง ไม่พับปลาย

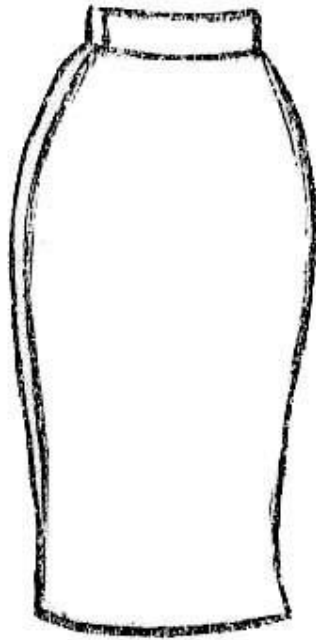

๓. กระโปรงยาวปิดเข่า

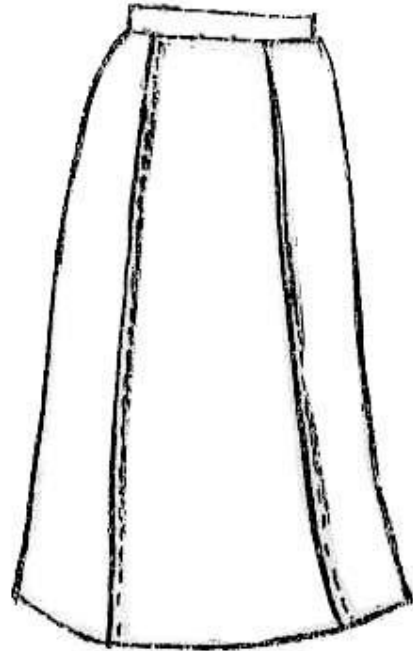

๔. กระโปรงมีตะเข็บหน้าหลัง
ปลายบานเล็กน้อย

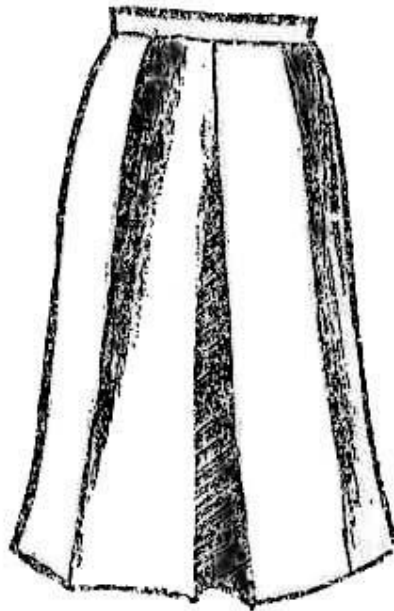

๕. กระโปรงกางเกง

หมวกสีกากี

ชาย มี ๒ แบบ

หญิง มี ๓ แบบ

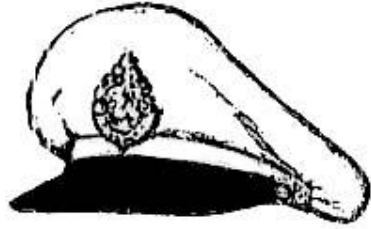

๑. หมวกทรงหม้อตาล
หน้าหมวกโลหะสีทอง สูง ๗ ซม.



๑. หมวกทรงหม้อตาลทรงอ่อน
หน้าหมวกโลหะสีทอง สูง ๗ ซม.

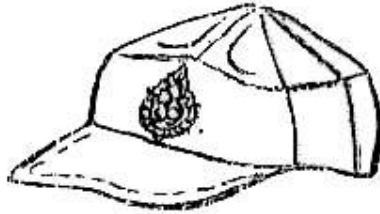

๒. หมวกแก๊ปทรงอ่อน
หน้าหมวกโลหะสีทอง สูง ๔.๕ ซม.

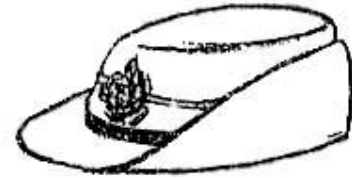

๒. หมวกแก๊ปทรงอ่อนพับปีก
หน้าหมวกโลหะสีทอง สูง ๔.๕ ซม.

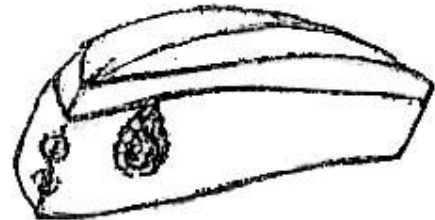

๓. หมวกหมับ
หน้าหมวกโลหะสีทอง สูง ๔.๕ ซม.
ด้านหน้าติดตุ้มโลหะสีทองตราครุฑพ่าห์ ๒ คู่

กำนัน ผู้ใหญ่บ้าน ผู้ช่วยผู้ใหญ่บ้าน สารวัตรกำนัน
และแพทย์ประจำตำบล ตามกฎกระทรวง ฉบับที่ 11 (พ.ศ. 2542)

1. เครื่องแบบปกติชาย

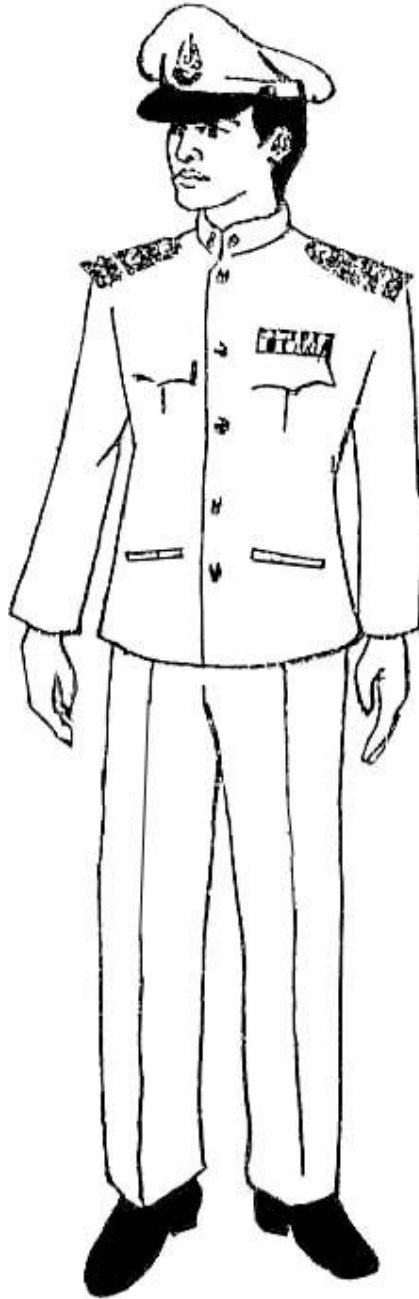

ชาย

- หมวกทรงหม้อตาล สีขาว
- เสื้อแบบราชการสีขาว
- กางเกงแบบราชการสีขาว
- ไม่พับปลายขา รองเท้า
- หุ้มส้นหรือหุ้มข้อสีดำ
- ถุงเท้าดำ

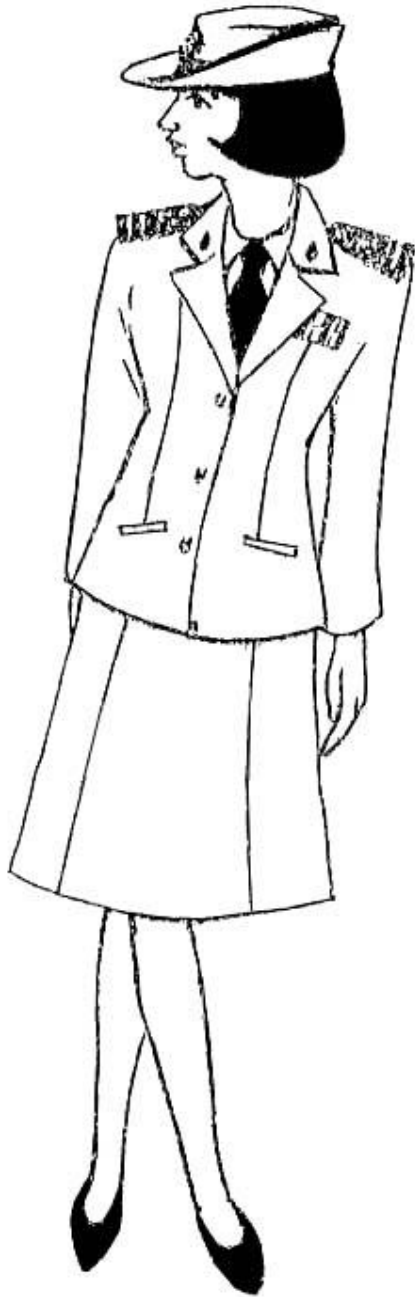

2 เครื่องแบบครึ่งยศ

หญิง

- เสื้อคอเบาะ 2 แบบ

1. แบบคอแหลม คุมโลหะ 3 คุม

2. แบบคอป้าน คุมโลหะ 5 คุม

- เสื้อคอแหลม ใช้กระโปรงมีเกด,
ยาวปิดเข้าปลายบานเล็กน้อย

- เสื้อคอป้าน ใช้กระโปรงยาวปิดเข้า
ปลายปสานเล็กน้อย

- รองเท้าหุ้มส้นหนังสีดำแบบปิดปลาย
ถุงเท้าขาวสีเนื้อ



ชาย

- กางเกงผ้าสักหลาด
หรือเสิร์จสีด้า ประดับ
เครื่องราชอิสริยาภรณ์



3 เครื่องแบบเต็มยศ

หญิง

- กระโปรงผ้าสักหลาด
หรือเสีร์งสีดำ ระดับ
เครื่องราชอิสริยาภรณ์

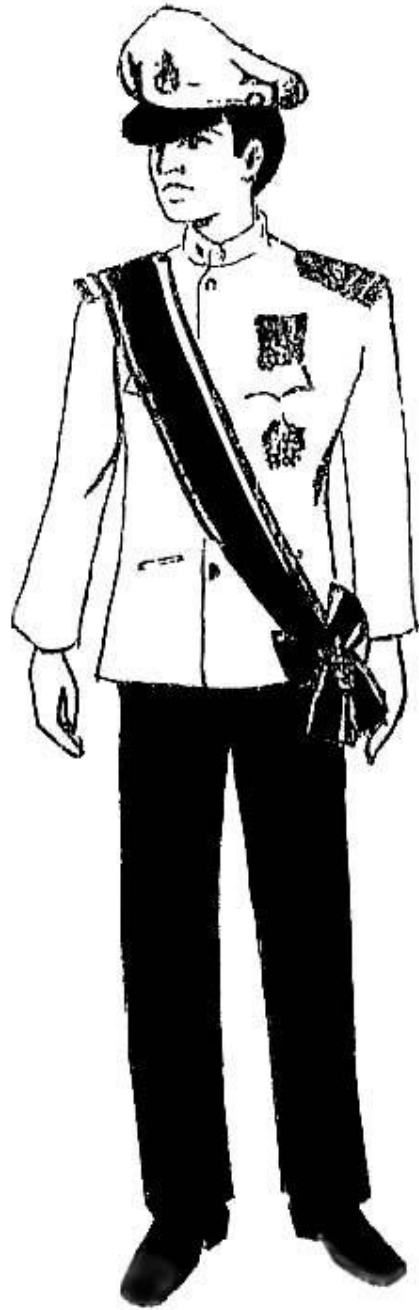

ชาย

- กางเกงผ้าสักหลาด
หรือเสิร์จสีดำ
สวมสายสะพาย



หญิง

- กระโปรงผ้าสักหลาด
เสิร์จสีดำ
สามสายสะพาย

หมวกสำหรับเครื่องบินพิธิการ

ชาย มี ๑ แบบ

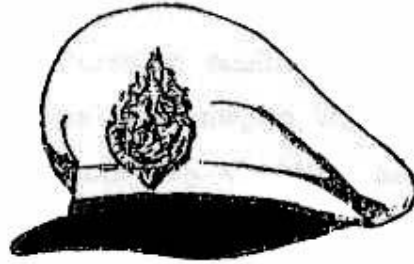

- หมวกทรงหม้อตาลสีขาว

หญิง มี ๒ แบบ

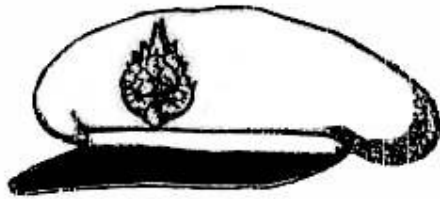

๑. หมวกทรงหม้อตาลทรงอ่อนสีขาว



๒. หมวกแก๊ปทรงอ่อนพับปีกสีขาว